

ESTADO DE ALAGOAS
Prefeitura Municipal de Marechal Deodoro
SECRETARIA DE GESTÃO, DOS RECURSOS HUMANOS E PATRIMÔNIO
COMISSÃO PERMANENTE DE LICITAÇÃO

EDITAL DE PREGÃO N.º 10.041/2017

REGISTRO DE PREÇOS PARA A CONTRATAÇÃO DE SERVIÇOS DE
MANUTENÇÃO PREDIAL DESTINADA À ADMINISTRAÇÃO PÚBLICA MUNICIPAL

PREÂMBULO

Torna-se público, para conhecimento dos interessados, que o Município de Marechal Deodoro, com sede a Rua Dr. Tavares Bastos, s/ nº, Centro, Marechal Deodoro/AL, realizará licitação para REGISTRO DE PREÇOS, na modalidade PREGÃO, na forma ELETRÔNICA, do tipo menor MENOR PREÇO GLOBAL, com critério de julgamento através do maior percentual de desconto ofertado, nos termos da Lei nº 10.520, de 17 de julho de 2002, do Decreto nº 1.424, de 22 de agosto de 2003, do Decreto nº 29.342, de 28 de novembro de 2013, da Lei Complementar nº 123, de 14 de dezembro de 2006, da Lei nº 11.488, de 15 de junho de 2007, aplicando-se, subsidiariamente, a Lei nº 8.666, de 21 de junho de 1993, e as exigências estabelecidas neste Edital.

Data da sessão: 11/08/2017

Horário: 10:00 hrs (horário de Brasília)

Endereço Eletrônico: www.comprasnet.gov.br

1. OBJETO

1.1. Registro de preços para a contratação de serviços de manutenção predial destinada à administração pública municipal, conforme especificações e condições constantes no termo de referência.

2. DO ÓRGÃO GERENCIADOR E ÓRGÃOS PARTICIPANTES

2.1. O órgão gerenciador será a Prefeitura Marechal Deodoro.

2.2. São participantes os seguintes órgãos e entidades:

2.2.1. Secretaria Municipal de Gestão, dos Recursos Humanos e do Patrimônio;

2.2.2 Secretaria Municipal de Cultura e Preservação do Patrimônio Histórico;

2.2.3 Controladoria Geral do Município;

2.2.4 Fundo de Aposentadoria e Pensões dos Servidores – FAPEN;

2.2.5 Serviço Autônomo de Água e Esgoto;

2.2.6 Guarda Municipal;

ESTADO DE ALAGOAS

Prefeitura Municipal de Marechal Deodoro
SECRETARIA DE GESTÃO, DOS RECURSOS HUMANOS E PATRIMÔNIO
COMISSÃO PERMANENTE DE LICITAÇÃO

- 2.2.7 Superintendência Municipal de Transporte e Trânsito;
- 2.2.8 Fundação Municipal de Ação Cultural;
- 2.2.9 Procuradoria Geral do Município;
- 2.2.10 Secretaria Municipal de Governo;
- 2.2.11 Secretaria Municipal de Planejamento, Orçamento e Desenvolvimento Urbano;
- 2.2.12 Secretaria Municipal de Finanças;
- 2.2.13 Secretaria Municipal de Educação;
- 2.2.14 Secretaria Municipal de Assistência Social;
- 2.2.15 Secretaria Municipal de Obras e infraestrutura;
- 2.2.16 Secretaria Municipal de Meio Ambiente, Saneamento, Agricultura, Pesca e Aquicultura;
- 2.2.17 Secretaria Municipal de Turismo;
- 2.2.18 Secretária Municipal de Saúde;
- 2.2.19 Secretaria de Esportes;
- 2.2.20 Secretaria de Comunicação;
- 2.2.21 Secretaria de Desenvolvimento e Tecnologia;
- 2.2.22 Superintendência de Habitação.

3. DA ADESÃO À ATA DE REGISTRO DE PREÇOS

3.1. A ata de registro de preços, durante sua validade, poderá ser utilizada por qualquer órgão ou entidade da administração pública que não tenha participado do certame licitatório, mediante anuência do órgão gerenciador, desde que devidamente justificada a vantagem e respeitadas, no que couber, as condições e as regras estabelecidas na Lei nº 8.666, de 1993 e no Decreto nº 29.342, de 2013.

3.2. Caberá ao fornecedor registrado da Ata de Registro de Preços, observadas as condições nela estabelecidas, optar pela aceitação ou não do fornecimento, desde que este fornecimento não prejudique as obrigações anteriormente assumidas com o órgão gerenciador e órgãos participantes.

3.3. As aquisições ou contratações adicionais a que se refere este item não poderão exceder, por órgão ou entidade, a cem por cento dos quantitativos dos itens do instrumento convocatório e registrados na ata de registro de preços para o órgão gerenciador e órgãos participantes.

ESTADO DE ALAGOAS

Prefeitura Municipal de Marechal Deodoro
SECRETARIA DE GESTÃO, DOS RECURSOS HUMANOS E PATRIMÔNIO
COMISSÃO PERMANENTE DE LICITAÇÃO

3.4. As adesões à ata de registro de preços são limitadas, na totalidade, ao quádruplo do quantitativo de cada item registrado na ata de registro de preços para o órgão gerenciador e órgãos participantes, independente do número de órgãos não participantes que eventualmente aderirem.

3.5. Ao órgão não participante que aderir à ata competem os atos relativos à cobrança do cumprimento pelo fornecedor das obrigações contratualmente assumidas e a aplicação, observada a ampla defesa e o contraditório, de eventuais penalidades decorrentes do descumprimento de cláusulas contratuais, em relação as suas próprias contratações, informando as ocorrências ao órgão gerenciador.

3.6. Após a autorização do órgão gerenciador, o órgão não participante deverá efetivar a contratação solicitada em até noventa dias, observado o prazo de validade da Ata de Registro de Preços.

4. DO CREDENCIAMENTO

4.1. O credenciamento junto ao provedor do sistema implica a responsabilidade do licitante ou de seu representante legal e a presunção de sua capacidade técnica para realização das transações inerentes a este Pregão.

4.2. O uso da senha de acesso pelo licitante é de sua responsabilidade exclusiva, incluindo qualquer transação efetuada diretamente ou por seu representante, não cabendo ao provedor do sistema, ou ao órgão ou entidade responsável por esta licitação, responsabilidade por eventuais danos decorrentes de uso indevido da senha, ainda que por terceiros.

4.3. A perda da senha ou a quebra de sigilo deverão ser comunicadas imediatamente ao provedor do sistema para imediato bloqueio de acesso.

5. DA PARTICIPAÇÃO DO PREGÃO

5.1. Poderão participar deste Pregão interessados cujo ramo de atividade seja compatível com o objeto desta licitação, e que estejam previamente credenciados perante o provedor do sistema eletrônico no prazo mínimo de 03 (três) dias úteis antes da data de realização da sessão, nos termos do caput do art. 4º, Anexo II, do Decreto Estadual nº 1.424/2003.

5.2. Não poderão participar desta licitação os interessados:

5.2.1. Proibidos de participar de licitações e celebrar contratos administrativos, na forma da legislação vigente;

5.2.2. Que se enquadrem nas vedações previstas no artigo 9º da Lei nº 8.666, de 1993;

ESTADO DE ALAGOAS

Prefeitura Municipal de Marechal Deodoro
SECRETARIA DE GESTÃO, DOS RECURSOS HUMANOS E PATRIMÔNIO
COMISSÃO PERMANENTE DE LICITAÇÃO

5.2.3. Que estejam sob falência, em recuperação judicial ou extrajudicial, concurso de credores, concordata ou insolvência, em processo de dissolução ou liquidação;

5.2.4. Que estejam reunidas em consórcio.

5.4. Como condição para participação no Pregão, a licitante registrará, em campo próprio do sistema eletrônico, as seguintes declarações:

5.4.1. Que cumpre os requisitos estabelecidos no artigo 3º da Lei Complementar nº 123, de 2006, estando apta a usufruir do tratamento favorecido estabelecido em seus arts. 42 a 49;

5.4.2. Que está ciente e concorda com as condições contidas no Edital e seus anexos, bem como de que cumpre plenamente os requisitos de habilitação definidos no Edital;

5.4.3. Que inexistem fatos impeditivos para sua habilitação no certame, ciente da obrigatoriedade de declarar ocorrências posteriores;

5.4.4. Que não emprega menor de 18 anos em trabalho noturno, perigoso ou insalubre e não emprega menor de 16 anos, salvo menor, a partir de 14 anos, na condição de aprendiz, nos termos do artigo 7º, XXXIII, da Constituição.

6. DO ENVIO DA PROPOSTA

6.1. O licitante deverá encaminhar a proposta por meio do sistema eletrônico até a data e horário marcados para abertura da sessão, quando, então, encerrar-se-á automaticamente a fase de recebimento de propostas.

6.2. Todas as referências de tempo no Edital, no aviso e durante a sessão pública observarão o horário de Brasília – DF.

6.3. O licitante será responsável por todas as transações que forem efetuadas em seu nome no sistema eletrônico, assumindo como firmes e verdadeiras suas propostas e lances.

6.4. Incumbirá ao licitante acompanhar as operações no sistema eletrônico durante a sessão pública do Pregão, ficando responsável pelo ônus decorrente da perda de negócios, diante da inobservância de quaisquer mensagens emitidas pelo sistema ou de sua desconexão.

6.5. Até a abertura da sessão, os licitantes poderão retirar ou substituir as propostas apresentadas.

6.6. O licitante deverá enviar sua proposta mediante o preenchimento, no sistema eletrônico, dos seguintes campos:

ESTADO DE ALAGOAS

Prefeitura Municipal de Marechal Deodoro
SECRETARIA DE GESTÃO, DOS RECURSOS HUMANOS E PATRIMÔNIO
COMISSÃO PERMANENTE DE LICITAÇÃO

- 6.6.1. Valorglobal por lote do objeto licitado, conforme o desconto ofertado;
- 6.6.2. Descrição detalhada do objeto, indicando, quando for o caso, o quantitativo e as especificações dos materiais e equipamentos que serão utilizados na execução dos serviços.
- 6.7. Todas as especificações do objeto contidas na proposta vinculam o fornecedor registrado.
- 6.8. Nos valores propostos estarão inclusos todos os custos operacionais, encargos previdenciários, trabalhistas, tributários, comerciais e quaisquer outros que incidam direta ou indiretamente na prestação dos serviços.
- 6.9. O prazo de validade da proposta não será inferior a 60 (sessenta) dias, a contar da data de sua apresentação.

7. DAS PROPOSTAS E FORMULAÇÃO DE LANCES

- 7.1. A abertura da presente licitação dar-se-á em sessão pública, por meio de sistema eletrônico, na data, horário e local indicados neste Edital.
- 7.2. O Pregoeiro verificará as propostas apresentadas, desclassificando desde logo aquelas que não estejam em conformidade com os requisitos estabelecidos neste Edital, contenham vícios insanáveis ou não apresentem as especificações técnicas exigidas no Termo de Referência.
- 7.2.1. A desclassificação será sempre fundamentada e registrada no sistema, com acompanhamento em tempo real por todos os participantes.
- 7.3. O sistema ordenará automaticamente as propostas classificadas, sendo que somente estas participarão da fase de lances.
- 7.4. O sistema disponibilizará campo próprio para troca de mensagens entre o Pregoeiro e os licitantes.
- 7.5. Iniciada a etapa competitiva, os licitantes deverão encaminhar lances exclusivamente por meio de sistema eletrônico, sendo imediatamente informados do seu recebimento e do valor consignado no registro.
- 7.5.1. O lance deverá ser ofertado pelo menor valor total do lote com base no maior desconto ofertado (menor preço).
- 7.6. Os licitantes poderão oferecer lances sucessivos, observando o horário fixado para abertura da sessão e as regras estabelecidas no Edital.

ESTADO DE ALAGOAS

Prefeitura Municipal de Marechal Deodoro
SECRETARIA DE GESTÃO, DOS RECURSOS HUMANOS E PATRIMÔNIO
COMISSÃO PERMANENTE DE LICITAÇÃO

7.7. O licitante somente poderá oferecer lance inferior ao último por ele ofertado e registrado pelo sistema.

7.8. Não serão aceitos dois ou mais lances de mesmo valor, prevalecendo aquele que for recebido e registrado em primeiro lugar.

7.9. Durante o transcurso da sessão pública, os licitantes serão informados, em tempo real, do valor do menor lance registrado, vedada a identificação do licitante.

7.10. No caso de desconexão com o Pregoeiro, no decorrer da etapa competitiva do Pregão, o sistema eletrônico poderá permanecer acessível aos licitantes para a recepção dos lances.

7.11. Se a desconexão perdurar por tempo superior a 10 (dez) minutos, a sessão será suspensa e terá reinício somente após comunicação expressa do Pregoeiro aos participantes.

7.12. A etapa de lances da sessão pública será encerrada por decisão do Pregoeiro. O sistema eletrônico encaminhará aviso de fechamento iminente dos lances, após o que transcorrerá período de tempo de até 30 (trinta) minutos, aleatoriamente determinado pelo sistema, findo o qual será automaticamente encerrada a recepção de lances.

7.13. Caso o licitante não apresente lances, concorrerá com o valor de sua proposta e, na hipótese de desistência de apresentar outros lances, valerá o último lance por ele ofertado, para efeito de ordenação das propostas.

7.14. Encerrada a etapa de lances, o sistema identificará em coluna própria as microempresas, empresas de pequeno porte e sociedades cooperativas participantes, procedendo à comparação com os valores da primeira colocada, se esta for empresa de maior porte, assim como das demais classificadas, para o fim de se aplicar o disposto nos arts. 44 e 45 da LC nº 123, de 2006.

7.15. Nessas condições, as propostas de microempresas, empresas de pequeno porte e sociedades cooperativas que se encontrarem na faixa de até 5% (cinco por cento) acima da proposta ou lance de menor preço serão consideradas empatadas com a primeira colocada.

7.16. A melhor classificada nos termos do item anterior terá o direito de encaminhar uma última oferta para desempate, obrigatoriamente em valor inferior ao da primeira colocada, no prazo de 5 (cinco) minutos controlados pelo sistema, contados após a comunicação automática para tanto.

ESTADO DE ALAGOAS

Prefeitura Municipal de Marechal Deodoro
SECRETARIA DE GESTÃO, DOS RECURSOS HUMANOS E PATRIMÔNIO
COMISSÃO PERMANENTE DE LICITAÇÃO

7.17. Caso a microempresa, empresa de pequeno porte ou sociedade cooperativa melhor classificada desista ou não se manifeste no prazo estabelecido, serão convocadas as demais licitantes microempresa, empresa de pequeno porte e sociedade cooperativa que se encontrem naquele intervalo de 5% (cinco por cento), na ordem de classificação, para o exercício do mesmo direito, no prazo estabelecido no subitem anterior.

7.18. No caso de equivalência dos valores apresentados pela microempresa, empresa de pequeno porte e sociedade cooperativa que se encontrem em situação de empate, será realizado sorteio para que se identifique a primeira que poderá apresentar melhor oferta.

7.19. Eventual empate entre propostas, o critério de desempate será aquele previsto no art. 3º, § 2º, da Lei nº 8.666, de 1993, assegurando-se a preferência, sucessivamente, aos serviços:

7.19.1. Prestados por empresas brasileiras;

7.19.2. Prestados por empresas que invistam em pesquisa e no desenvolvimento de tecnologia no País.

7.20. Persistindo o empate, o critério de desempate será o sorteio, em ato público para o qual os licitantes serão convocados, vedado qualquer outro processo.

7.21. Ao final do procedimento, após o encerramento da etapa competitiva, os licitantes poderão reduzir seus preços ao valor da proposta do licitante mais bem classificado.

7.21.1. A apresentação de novas propostas na forma deste item não prejudicará o resultado do certame em relação ao licitante mais bem classificado.

8. DA ACEITABILIDADE DA PROPOSTA VENCEDORA

8.1. Encerrada a etapa de lances e depois da verificação de possível empate, o Pregoeiro examinará a proposta classificada em primeiro lugar quanto ao preço e exequibilidade.

8.2. Não será aceita a proposta ou lance vencedor cujo preço seja incompatível com o estimado pela Administração ou manifestamente inexequível.

8.3. Considera-se inexequível a proposta de preços ou menor lance que, comprovadamente, for insuficiente para a cobertura dos custos da contratação, apresente preços global ou unitários simbólicos, irrisórios ou de valor zero,

ESTADO DE ALAGOAS

Prefeitura Municipal de Marechal Deodoro
SECRETARIA DE GESTÃO, DOS RECURSOS HUMANOS E PATRIMÔNIO
COMISSÃO PERMANENTE DE LICITAÇÃO

incompatíveis com os preços dos insumos e salários de mercado, acrescidos dos respectivos encargos, ainda que o ato convocatório da licitação não tenha estabelecido limites mínimos, exceto quando se referirem a materiais e instalações de propriedade do próprio licitante, para os quais ele renuncie a parcela ou à totalidade da remuneração.

8.4. Se houver indícios de inexequibilidade da proposta de preço, ou em caso da necessidade de esclarecimentos complementares, serão efetuadas diligências na forma do § 3º do artigo 43 da Lei nº 8.666, de 1993, a exemplo de:

8.4.1. Questionamentos junto à proponente para a apresentação de justificativas e comprovações em relação aos custos com indícios de inexequibilidade;

8.4.2. Verificação de acordos coletivos, convenções coletivas ou sentenças normativas em dissídios coletivos de trabalho;

8.4.3. Levantamento de informações junto ao Ministério do Trabalho e Emprego, e junto ao Ministério da Previdência Social;

8.4.4. Consultas a entidades ou conselhos de classe, sindicatos ou similares;

8.4.5. Pesquisas em órgãos públicos ou empresas privadas;

8.4.6. Verificação de outros contratos que o proponente mantenha com a Administração ou com a iniciativa privada;

8.4.7. Pesquisa de preço com fornecedores dos insumos utilizados, tais como: atacadistas, lojas de suprimentos, supermercados e fabricantes;

8.4.8. Verificação de notas fiscais dos produtos adquiridos pelo proponente;

8.4.9. Levantamento de indicadores salariais ou trabalhistas publicados por órgãos de pesquisa;

8.4.10. Estudos setoriais;

8.4.11. Consultas às Secretarias de Fazenda Federal, Distrital, Estadual ou Municipal;

8.4.12. Análise de soluções técnicas escolhidas e/ou condições excepcionalmente favoráveis que o proponente disponha para a prestação dos serviços;

8.4.13. Demais verificações que porventura se fizerem necessárias.

8.5. Qualquer interessado poderá requerer que se realizem diligências para aferir a exequibilidade e a legalidade das propostas, devendo apresentar as provas ou os indícios que fundamentam a suspeita.

ESTADO DE ALAGOAS

Prefeitura Municipal de Marechal Deodoro
SECRETARIA DE GESTÃO, DOS RECURSOS HUMANOS E PATRIMÔNIO
COMISSÃO PERMANENTE DE LICITAÇÃO

8.6. O Pregoeiro poderá convocar o licitante para enviar documento digital, estabelecendo no “chat” prazo razoável para tanto, sob pena de não aceitação da proposta.

8.6.1. O prazo estabelecido pelo Pregoeiro poderá ser prorrogado por solicitação escrita e justificada do licitante, formulada antes de findo o prazo estabelecido, e formalmente aceita pelo Pregoeiro.

8.7. Se a proposta ou lance vencedor for desclassificado, o Pregoeiro examinará a proposta ou lance subsequente, e, assim sucessivamente, na ordem de classificação.

8.8. Havendo necessidade, o Pregoeiro suspenderá a sessão, informando no “chat” a nova data e horário para a continuidade da mesma.

8.9. O Pregoeiro poderá encaminhar, por meio do sistema eletrônico, contraproposta ao licitante que apresentou o lance mais vantajoso, com o fim de negociar a obtenção de melhor preço, vedada a negociação em condições diversas das previstas neste Edital.

8.9.1. Também nas hipóteses em que o Pregoeiro não aceitar a proposta e passar à subsequente, poderá negociar com o licitante para que seja obtido preço melhor.

8.9.2. A negociação será realizada por meio do sistema, podendo ser acompanhada pelos demais licitantes.

8.10. Sempre que a proposta não for aceita, e antes de o Pregoeiro passar à subsequente, haverá nova verificação, pelo sistema, da eventual ocorrência do empate ficto, previsto nos artigos 44 e 45 da LC nº 123, de 2006, seguindo-se a disciplina antes estabelecida, se for o caso.

9. DA HABILITAÇÃO

9.1. Como condição prévia ao exame da documentação de habilitação do licitante detentor da proposta classificada em primeiro lugar, o Pregoeiro verificará o eventual descumprimento das condições de participação, especialmente quanto à existência de sanção que impeça a participação no certame ou a futura contratação, mediante a consulta aos seguintes cadastros:

9.1.1. SICAF;

9.1.2. Cadastro Nacional de Empresas Inidôneas e Suspensas – CEIS, mantido pela Controladoria-Geral da União (www.portaldatransparencia.gov.br/ceis);

ESTADO DE ALAGOAS

Prefeitura Municipal de Marechal Deodoro
SECRETARIA DE GESTÃO, DOS RECURSOS HUMANOS E PATRIMÔNIO
COMISSÃO PERMANENTE DE LICITAÇÃO

9.1.3. Cadastro das Empresas Inidôneas e Suspensas do Estado de Alagoas – CEIS, mantido pela Controladoria-Geral do Estado de Alagoas (www.controladoria.al.gov.br/superintendencia/correicao/ceisal/superintendencia/correicao/ceis-al);

9.1.4. Cadastro Nacional de Condenações Cíveis por Atos de Improbidade Administrativa, mantido pelo Conselho Nacional de Justiça (www.cnj.jus.br/improbidade_adm/consultar_requerido.php);

9.1.5. Lista de Inidôneos, mantida pelo Tribunal de Contas da União – TCU.

9.2. A consulta aos cadastros será realizada em nome da empresa licitante e também de seu sócio majoritário, por força do artigo 12 da Lei nº 8.429, de 1992, que prevê, dentre as sanções impostas ao responsável pela prática de ato de improbidade administrativa, a proibição de contratar com o Poder Público, inclusive por intermédio de pessoa jurídica da qual seja sócio majoritário.

9.3. Constatada a existência de sanção, o Pregoeiro reputará o licitante inabilitado, por falta de condição de participação.

9.4. O Pregoeiro, então, consultará o Sistema de Cadastro Unificado de Fornecedores – SICAF, em relação à habilitação jurídica, à regularidade fiscal e trabalhista e à qualificação econômico-financeira.

9.4.1. Também poderão ser consultados os sítios oficiais emissores de certidões, especialmente quando o licitante esteja com alguma documentação vencida junto ao SICAF.

9.4.2. Caso o Pregoeiro não logre êxito em obter a certidão correspondente através do sítio oficial, ou na hipótese de se encontrar vencida no referido sistema, o licitante será convocado a encaminhar, no prazo de 1 (uma) hora, documento válido que comprove o atendimento das exigências deste Edital, sob pena de inabilitação, ressalvado o disposto quanto à comprovação da regularidade fiscal das microempresas, empresas de pequeno porte, conforme estatui o art. 43, § 1º da LC nº 123, de 2006.

9.5. Os licitantes que não estiverem cadastrados nos níveis habilitação jurídica, regularidade fiscal e trabalhista e qualificação econômico-financeira do Sistema de Cadastro Unificado de Fornecedores – SICAF deverão apresentar ou complementar a documentação a eles relativa.

ESTADO DE ALAGOAS

Prefeitura Municipal de Marechal Deodoro
SECRETARIA DE GESTÃO, DOS RECURSOS HUMANOS E PATRIMÔNIO
COMISSÃO PERMANENTE DE LICITAÇÃO

9.6. Habilitação jurídica:

9.6.2. No caso de sociedade empresária ou empresa individual de responsabilidade limitada - EIRELI: ato constitutivo, estatuto ou contrato social em vigor, devidamente registrado na Junta Comercial da respectiva sede, acompanhado de documento comprobatório de seus administradores;

9.6.3. Inscrição no Registro Público de Empresas Mercantis onde opera, com averbação no Registro onde tem sede a matriz, no caso de ser o participante sucursal, filial ou agência;

9.6.4. No caso de sociedade simples: inscrição do ato constitutivo no Registro Civil das Pessoas Jurídicas do local de sua sede, acompanhada de prova da indicação dos seus administradores;

9.6.5. No caso de microempresa ou empresa de pequeno porte: certidão expedida pela Junta Comercial ou pelo Registro Civil das Pessoas Jurídicas, conforme o caso que comprove a condição de microempresa ou empresa de pequeno porte, nos termos do artigo 8º da Instrução Normativa nº 103, de 30/04/2007, do Departamento Nacional de Registro do Comércio – DNRC;

9.7. Os documentos acima deverão estar acompanhados de todas as alterações ou da consolidação respectiva.

9.8. Regularidade fiscal e trabalhista:

9.8.1. Prova de inscrição no Cadastro Nacional de Pessoas Jurídicas;

9.8.2. Prova de regularidade com a Fazenda Nacional (certidão conjunta, emitida pela Secretaria da Receita Federal do Brasil e Procuradoria-Geral da Fazenda Nacional, quanto aos demais tributos federais e à Dívida Ativa da União, por elas administrados);

9.8.3. Prova de regularidade com a Seguridade Social (INSS);

9.8.4. Prova de regularidade com o Fundo de Garantia do Tempo de Serviço (FGTS);

9.8.5. Prova de inexistência de débitos inadimplidos perante a Justiça do Trabalho, mediante a apresentação de certidão negativa ou positiva com efeito de negativa, nos termos do Título VII-A da Consolidação das Leis do Trabalho, aprovada pelo Decreto-Lei 5.452, de 1º de maio de 1943;

9.8.6. Prova de inscrição no cadastro de contribuintes municipal, relativo ao domicílio ou sede do licitante, pertinente ao seu ramo de atividade e compatível com o objeto contratual;

ESTADO DE ALAGOAS

Prefeitura Municipal de Marechal Deodoro
SECRETARIA DE GESTÃO, DOS RECURSOS HUMANOS E PATRIMÔNIO
COMISSÃO PERMANENTE DE LICITAÇÃO

9.8.7. Prova de regularidade com a Fazenda Estadual e Municipal do domicílio ou sede do licitante;

9.8.7.1. Caso o fornecedor seja considerado isento dos tributos municipais relacionados ao objeto licitatório, deverá comprovar tal condição mediante a apresentação de declaração da Fazenda Municipal do domicílio ou sede do fornecedor, ou outra equivalente, na forma da lei;

9.9. Caso o licitante detentor do menor preço seja microempresa, empresa de pequeno porte ou sociedade cooperativa deverá apresentar toda a documentação exigida para efeito de comprovação de regularidade fiscal, mesmo que esta apresente alguma restrição, sob pena de inabilitação.

9.10. Qualificação Econômico-financeira:

9.10.1. Certidão negativa de falência ou recuperação judicial expedida pelo distribuidor da sede da pessoa jurídica;

9.10.2. Balanço patrimonial e demonstrações contábeis do último exercício social, já exigíveis e apresentados na forma da lei, que comprovem a boa situação financeira da empresa, vedada a sua substituição por balancetes ou balanços provisórios, podendo ser atualizados por índices oficiais quando encerrado há mais de 3 (três) meses da data de apresentação da proposta;

9.10.2.1. No caso de licitação para locação de materiais, não será exigido da microempresa, empresa de pequeno porte, a apresentação de balanço patrimonial do último exercício financeiro;

9.10.2.2. No caso de empresa constituída no exercício social vigente, admite-se a apresentação de balanço patrimonial e demonstrações contábeis referentes ao período de existência da sociedade;

9.11. As empresas cadastradas ou não no SICAF deverão comprovar, ainda, a qualificação técnica, por meio de:

9.11.1 Registro ou inscrição da empresa licitante no CREA (Conselho Regional de Engenharia, Arquitetura e Agronomia) e/ou CAU (Conselho de Arquitetura e Urbanismo), conforme as áreas de atuação previstas no Projeto Básico, em plena validade;

ESTADO DE ALAGOAS

Prefeitura Municipal de Marechal Deodoro
SECRETARIA DE GESTÃO, DOS RECURSOS HUMANOS E PATRIMÔNIO
COMISSÃO PERMANENTE DE LICITAÇÃO

9.11.2 Comprovação, através de Atestado de capacidade técnica-operacional (empresa) emitido por contratante titular, pessoa jurídica de direito público ou privado, que comprove a aptidão do licitante para desempenho de atividade equivalentes e em características, quantidades e prazos, com o objeto da presente licitação.

9.11.3 Declaração formal de que disporá, por ocasião para a futura contratação, das instalações, aparelhamento e pessoal técnico considerados essenciais para a execução contratual.

9.11.4. Apresentar declaração formal que tomou conhecimento de todas as informações e das condições locais para o cumprimento das obrigações objeto da licitação.

9.12 Sempre que solicitado, o licitante disponibilizará todas as informações necessárias à comprovação da legitimidade dos atestados apresentados, inclusive, dentre outros documentos, cópia do contrato que dá suporte ao atestado, endereço atual da contratante e local em que foram prestados os serviços.

9.13. Os documentos exigidos para habilitação relacionados nos subitens acima, deverão ser apresentados pelos licitantes, via e-mail: cplmarechaldeodoro@hotmail.com, no prazo de 01 (uma) hora, após solicitação do Pregoeiro no sistema eletrônico. Posteriormente, serão remetidos em original, por qualquer processo de cópia reprográfica, autenticada por tabelião de notas, ou por servidor da Administração, desde que conferido(s) com o original, ou publicação em órgão da imprensa oficial, para análise, no prazo de 5 (cinco) dias, após encerrado o prazo para o encaminhamento via e-mail;

9.14. Se a menor proposta ofertada for de microempresa, empresa de pequeno porte ou sociedade cooperativa e uma vez constatada a existência de alguma restrição no que tange à regularidade fiscal, a mesma será convocada para, no prazo de 5 (cinco) dias úteis, após solicitação do Pregoeiro no sistema eletrônico, comprovar a regularização. O prazo poderá ser prorrogado por igual período.

9.14.1. A não regularização fiscal no prazo previsto no subitem anterior acarretará a inabilitação do licitante, sem prejuízo das sanções previstas neste Edital, sendo

ESTADO DE ALAGOAS

Prefeitura Municipal de Marechal Deodoro
SECRETARIA DE GESTÃO, DOS RECURSOS HUMANOS E PATRIMÔNIO
COMISSÃO PERMANENTE DE LICITAÇÃO

facultada a convocação dos licitantes remanescentes, na ordem de classificação. Se, na ordem de classificação, seguir-se outra microempresa, empresa de pequeno porte ou sociedade cooperativa com alguma restrição na documentação fiscal, será concedido o mesmo prazo para regularização.

9.15. Havendo necessidade de analisar minuciosamente os documentos exigidos, o Pregoeiro suspenderá a sessão, informando no “chat” a nova data e horário para a continuidade da mesma.

9.16. Será inabilitado o licitante que não comprovar sua habilitação, seja por não apresentar quaisquer dos documentos exigidos, ou apresentá-los em desacordo com o estabelecido neste Edital.

9.17. No caso de inabilitação, haverá nova verificação, pelo sistema, da eventual ocorrência do empate ficto, previsto nos artigos 44 e 45 da LC nº 123, de 2006, seguindo-se a disciplina antes estabelecida para aceitação da proposta subsequente.

9.18. Da sessão pública do Pregão divulgar-se-á Ata no sistema eletrônico.

10. DO ENCAMINHAMENTO DA PROPOSTA VENCEDORA

10.1. A proposta final do licitante declarado vencedor deverá ser encaminhada no prazo de 01 (uma) hora, a contar da solicitação do Pregoeiro no sistema eletrônico e deverá:

10.1.1. Ser redigida em língua portuguesa, datilografada ou digitada, em uma via, sem emendas, rasuras, entrelinhas ou ressalvas, devendo a última folha ser assinada e as demais rubricadas pelo licitante ou seu representante legal.

10.1.2. Conter a indicação do banco, número da conta e agência do licitante vencedor, para fins de pagamento.

10.2. A proposta final deverá ser documentada nos autos e será levada em consideração no decorrer da execução do contrato e aplicação de eventual sanção à Contratada, se for o caso.

10.2.1. Todas as especificações do objeto contidas na proposta vinculam a Contratada.

11. DOS RECURSOS

11.1. Declarado o vencedor e decorrida a fase de regularização fiscal de microempresa, empresa de pequeno porte ou sociedade cooperativa, se for o caso, será concedido o prazo de no mínimo 30(trinta) minutos, para que qualquer licitante

ESTADO DE ALAGOAS

Prefeitura Municipal de Marechal Deodoro
SECRETARIA DE GESTÃO, DOS RECURSOS HUMANOS E PATRIMÔNIO
COMISSÃO PERMANENTE DE LICITAÇÃO

manifeste a intenção de recorrer, de forma motivada, isto é, indicando contra qual(is) decisão(ões) pretende recorrer e por quais motivos, em campo próprio do sistema.

11.2. Havendo quem se manifeste, caberá ao Pregoeiro verificar a tempestividade e a existência de motivação da intenção de recorrer, para decidir se admite ou não o recurso, fundamentadamente.

11.2.1. Nesse momento o Pregoeiro não adentrará no mérito recursal, mas apenas verificará as condições de admissibilidade do recurso.

11.2.2. A falta de manifestação motivada do licitante quanto à intenção de recorrer importará a decadência desse direito.

11.2.3. Uma vez admitido o recurso, o recorrente terá, a partir de então, o prazo de três dias úteis para apresentar as razões, pelo sistema eletrônico, ficando os demais licitantes, desde logo, intimados para, querendo, apresentarem contrarrazões também pelo sistema eletrônico, em outros três dias úteis, que começarão a contar do término do prazo do recorrente, sendo-lhes assegurada vista imediata dos elementos indispensáveis à defesa de seus interesses.

11.3. O acolhimento do recurso invalida tão somente os atos insuscetíveis de aproveitamento.

11.4. Os autos do processo permanecerão com vista franqueada aos interessados, no endereço constante neste Edital.

12. DA ADJUDICAÇÃO E HOMOLOGAÇÃO

12.1. O objeto da licitação será adjudicado ao licitante declarado vencedor, por ato do Pregoeiro, caso não haja interposição de recurso, ou pela autoridade competente, após a regular decisão dos recursos apresentados.

12.2. Após a fase recursal, constatada a regularidade dos atos praticados, a autoridade competente homologará o procedimento licitatório.

13. DA ATA DE REGISTRO DE PREÇOS

13.1. Homologado o resultado da licitação, terá o adjudicatário o prazo de 5 (cinco) dias úteis, contados a partir da data de sua convocação, para assinar a Ata de Registro de Preços, cujo prazo de validade encontra-se nela fixado, sob pena de decair do direito à contratação, sem prejuízo das sanções previstas neste Edital.

13.1.1. Alternativamente à convocação para comparecer perante o órgão ou entidade para a assinatura da Ata de Registro de Preços, a Administração poderá encaminhá-la

ESTADO DE ALAGOAS

Prefeitura Municipal de Marechal Deodoro
SECRETARIA DE GESTÃO, DOS RECURSOS HUMANOS E PATRIMÔNIO
COMISSÃO PERMANENTE DE LICITAÇÃO

para assinatura, mediante correspondência postal com aviso de recebimento (AR) ou meio eletrônico, para que seja assinada no prazo de 15 (quinze) dias, a contar da data de seu recebimento.

13.2. O prazo estabelecido no subitem anterior poderá ser prorrogado uma única vez, por igual período, quando solicitado pelo(s) licitante(s) vencedor(s), durante o seu transcurso, e desde que devidamente aceito.

13.3. Serão formalizadas tantas Atas de Registro de Preços quanto necessárias para o registro de todos os itens constantes no Termo de Referência, com a indicação do licitante vencedor, a descrição do(s) item(ns), as respectivas quantidades, preços registrados e demais condições.

13.3.1. Para efeito de formação do cadastro de reserva previsto no art. 10 do Decreto nº 29.342, de 2013, será incluído na ata, sob a forma de anexo, o registro dos licitantes que aceitarem cotar os bens com preços iguais aos do licitante vencedor na sequência da classificação do certame.

14. DO TERMO DE CONTRATO

14.1. Dentro da validade da Ata de Registro de Preços, o fornecedor registrado poderá ser convocado para assinar o Termo de Contrato. O prazo de vigência e execução da contratação é de 12(doze) meses, contados da data de publicação do extrato contratual no Diário Oficial do Estado, prorrogável na forma do art. 57 da Lei nº 8.666/93.

14.2. O fornecedor registrado terá o prazo de 5 (cinco) dias úteis, contados a partir da data de sua convocação, para assinar o Termo de Contrato, sob pena de decair do direito à contratação, sem prejuízo das sanções previstas neste Edital.

14.2.1. Alternativamente à convocação para comparecer perante o órgão ou entidade para a assinatura do Termo de Contrato, a Administração poderá encaminhá-lo para assinatura ou aceite do fornecedor registrado, mediante correspondência postal com aviso de recebimento (AR) ou meio eletrônico, para que seja assinado ou aceito no prazo de 15 (quinze) dias, a contar da data de seu recebimento.

14.3. O prazo previsto no subitem anterior poderá ser prorrogado, por igual período, por solicitação justificada do fornecedor registrado e aceita pela Administração.

ESTADO DE ALAGOAS

Prefeitura Municipal de Marechal Deodoro
SECRETARIA DE GESTÃO, DOS RECURSOS HUMANOS E PATRIMÔNIO
COMISSÃO PERMANENTE DE LICITAÇÃO

14.4. Antes da assinatura do Termo de Contrato, a Administração realizará consulta “online” ao SICAF, cujos resultados serão anexados aos autos do processo.

14.4.1. Não estando o fornecedor registrado cadastrado no SICAF, deverão ser consultados os sítios oficiais emissores de certidões ou convocado o contratado a encaminhar documento válido que comprove o atendimento das exigências de habilitação.

14.4.2. Na hipótese de irregularidade, o fornecedor registrado deverá regularizar a sua situação no prazo de até 05 (cinco) dias, sob pena de aplicação das penalidades previstas no edital e anexos.

14.5. Se o fornecedor registrado, no ato da assinatura do Termo de Contrato, não comprovar que mantém as mesmas condições de habilitação, ou quando, injustificadamente, recusar-se à assinatura, poderá ser convocado outro licitante integrante do cadastro de reserva, respeitada a ordem de classificação, para, após a verificação da aceitabilidade da proposta, negociação e comprovados os requisitos de habilitação, celebrar a contratação, sem prejuízo das sanções previstas neste Edital e das demais cominações legais.

15. DO REAJUSTE

15.1 O percentual de desconto não sofrerá reajuste durante a vigência do contrato.

15.2. As contratações decorrentes da Ata de Registro de Preços poderão sofrer alterações, obedecidas às disposições contidas no art. 65 da Lei nº 8.666, de 1993, e no Decreto nº 29.342, de 2013.

16. DA ENTREGA E DO RECEBIMENTO DO OBJETO E DA FISCALIZAÇÃO

16.1. Os critérios de recebimento e aceitação do objeto e de fiscalização estão previstos no Termo de Contrato.

17. DAS OBRIGAÇÕES DA CONTRATANTE E DA CONTRATADA

17.1. As obrigações da Contratante e da Contratada são as estabelecidas no Termo de Contrato.

18. DO PAGAMENTO

18.1. Pagamento será efetuado pela Contratante no prazo de até 30 dias, contados da apresentação da Nota Fiscal/Fatura contendo o detalhamento dos serviços executados e os materiais empregados, através de ordem bancária, para crédito em banco, agência e conta corrente indicados pelo contratado.

ESTADO DE ALAGOAS

Prefeitura Municipal de Marechal Deodoro
SECRETARIA DE GESTÃO, DOS RECURSOS HUMANOS E PATRIMÔNIO
COMISSÃO PERMANENTE DE LICITAÇÃO

18.2. Os pagamentos decorrentes de despesas cujos valores não ultrapassem o limite de que trata o inciso II do art. 24 da Lei 8.666, de 1993, deverão ser efetuados no prazo de até 5 (cinco) dias úteis, contados da data da apresentação da Nota Fiscal/Fatura, nos termos do art. 5º, § 3º, da Lei nº 8.666, de 1993.

18.3. A apresentação da Nota Fiscal/Fatura deverá ocorrer no prazo de 10(dez) dias, contado da data final do período de adimplemento da parcela da contratação a que aquela se referir.

18.4. O pagamento somente será autorizado depois de efetuado o “atesto” pelo servidor competente, condicionado este ato à verificação da conformidade da Nota Fiscal/Fatura apresentada em relação aos serviços efetivamente prestados e aos materiais empregados.

18.5. Havendo erro na apresentação da Nota Fiscal/Fatura ou dos documentos pertinentes à contratação, ou, ainda, circunstância que impeça a liquidação da despesa, como por exemplo, obrigação financeira pendente, decorrente de penalidade imposta ou inadimplência, o pagamento ficará sobrestado até que a Contratada providencie as medidas saneadoras. Nesta hipótese, o prazo para pagamento iniciará-se após a comprovação da regularização da situação, não acarretando qualquer ônus para a Contratante.

18.6. Será efetuada a retenção ou glosa no pagamento, proporcional à irregularidade verificada, sem prejuízo das sanções cabíveis, caso se constate que a Contratada:

18.6.1. Não produziu os resultados acordados;

18.6.2. Deixou de executar as atividades contratadas, ou não as executou com a qualidade mínima exigida;

18.6.3. Deixou de utilizar os materiais e recursos humanos exigidos para a execução do serviço, ou utilizou-os com qualidade ou quantidade inferior à demandada.

18.7. Será considerada data do pagamento o dia em que constar como emitida a ordem bancária para pagamento.

18.8. Antes de cada pagamento à contratada, será realizada consulta ao SICAF para verificar a manutenção das condições de habilitação exigidas no edital. Não estando o contratado cadastrado no SICAF, deverão ser consultados os sítios oficiais emissores de certidões ou convocado o contratado a encaminhar documento válido que comprove o atendimento das exigências de habilitação.

ESTADO DE ALAGOAS

Prefeitura Municipal de Marechal Deodoro
SECRETARIA DE GESTÃO, DOS RECURSOS HUMANOS E PATRIMÔNIO
COMISSÃO PERMANENTE DE LICITAÇÃO

18.9. Constatando-se a situação de irregularidade da contratada, será providenciada sua notificação, por escrito, para que, no prazo de 10 (dez) dias, regularize sua situação ou, no mesmo prazo, apresente sua defesa.

18.10. Não havendo regularização ou sendo a defesa considerada improcedente, a contratante deverá comunicar aos órgãos responsáveis pela fiscalização da regularidade fiscal quanto à inadimplência da contratada, bem como quanto à existência de pagamento a ser efetuado, para que sejam acionados os meios pertinentes e necessários para garantir o recebimento de seus créditos.

18.11. Persistindo a irregularidade, a contratante deverá adotar as medidas necessárias à rescisão contratual nos autos do processo administrativo correspondente, assegurada à contratada a ampla defesa.

18.12. Havendo a efetiva execução do objeto, os pagamentos serão realizados normalmente, até que se decida pela rescisão do contrato, caso a contratada não regularize sua situação.

18.13. Somente por motivo de economicidade, segurança nacional ou outro interesse público de alta relevância, devidamente justificado, em qualquer caso, pela máxima autoridade da contratante, não será rescindido o contrato em execução com a contratada inadimplente.

18.14. Quando do pagamento, será efetuada a retenção tributária prevista na legislação aplicável.

18.14.1. A Contratada regularmente optante pelo Simples Nacional não sofrerá a retenção tributária quanto aos impostos e contribuições abrangidos por aquele regime. No entanto, o pagamento ficará condicionado à apresentação de comprovação, por meio de documento oficial, de que faz jus ao tratamento tributário favorecido previsto na Lei Complementar nº 123, de 2006.

19. DAS SANÇÕES ADMINISTRATIVAS

19.1. O licitante ou adjudicatário que cometer qualquer das infrações administrativas previstas na Lei nº 10.520, de 2002, e na Lei nº 12.846, de 2013, ficará sujeito, sem prejuízo da responsabilidade civil e criminal, às sanções nelas previstas, observado o Decreto nº 4.054, de 19 de setembro de 2008.

19.2. A aplicação de qualquer das penalidades previstas realizar-se-á em processo administrativo que assegurará o contraditório e a ampla defesa ao licitante ou

ESTADO DE ALAGOAS

Prefeitura Municipal de Marechal Deodoro
SECRETARIA DE GESTÃO, DOS RECURSOS HUMANOS E PATRIMÔNIO
COMISSÃO PERMANENTE DE LICITAÇÃO

adjudicatário, observando-se o procedimento previsto na Lei nº 8.666, de 1993, e subsidiariamente na Lei nº 6.161, de 2000.

19.3. A autoridade competente, na aplicação das sanções, levará em consideração a gravidade da conduta do infrator, o caráter educativo da pena, bem como o dano causado à Administração, observado o princípio da proporcionalidade.

19.4. As sanções por atos praticados no decorrer da contratação estão previstas no Termo de Contrato ou Termo de Referência

20. DA IMPUGNAÇÃO AO EDITAL E DO PEDIDO DE ESCLARECIMENTO

20.1. Até 02 (dois) dias úteis antes da data designada para a abertura da sessão pública, qualquer pessoa poderá impugnar este Edital.

20.2 A impugnação poderá ser realizada por forma eletrônica, por e-mail (cplmarechaldeodoro@gmail.com), ou por petição dirigida ou protocolada no seguinte endereço: Rua Dr. Tavares Bastos, nº 215, Centro, Marechal Deodoro/AL - Alagoas – CEP 57.038-640 nos dias úteis, no horário das 08:00 horas às 14:00 horas (Horário de funcionamento do órgão).

20.3. Caberá ao Pregoeiro decidir sobre a impugnação no prazo de até vinte e quatro horas.

20.4. Acolhida a impugnação, será definida e publicada nova data para a realização do certame.

20.5. Os pedidos de esclarecimentos referentes a este processo licitatório deverão ser enviados ao Pregoeiro, até 03 (três) dias úteis anteriores à data designada para abertura da sessão pública, exclusivamente por meio eletrônico via internet, no endereço indicado no Edital.

20.6. As impugnações e pedidos de esclarecimentos não suspendem os prazos previstos no certame.

20.7. As respostas às impugnações e os esclarecimentos prestados pelo Pregoeiro serão entranhados nos autos do processo licitatório e estarão disponíveis para consulta por qualquer interessado.

21. DAS DISPOSIÇÕES GERAIS

21.1. Não havendo expediente ou ocorrendo qualquer fato superveniente que impeça a realização do certame na data marcada, a sessão será automaticamente transferida

ESTADO DE ALAGOAS

Prefeitura Municipal de Marechal Deodoro
SECRETARIA DE GESTÃO, DOS RECURSOS HUMANOS E PATRIMÔNIO
COMISSÃO PERMANENTE DE LICITAÇÃO

para o primeiro dia útil subsequente, no mesmo horário anteriormente estabelecido, desde que não haja comunicação em contrário, pelo Pregoeiro.

21.2. No julgamento das propostas e da habilitação, o Pregoeiro poderá sanar erros ou falhas que não alterem a substância das propostas, dos documentos e sua validade jurídica, mediante despacho fundamentado, registrado em ata e acessível a todos, atribuindo-lhes validade e eficácia para fins de habilitação e classificação.

21.3. A homologação do resultado desta licitação não implicará direito à contratação.

21.4. As normas disciplinadoras da licitação serão sempre interpretadas em favor da ampliação da disputa entre os interessados, desde que não comprometam o interesse da Administração, o princípio da isonomia, a finalidade e a segurança da contratação.

21.5. Os licitantes assumem todos os custos de preparação e apresentação de suas propostas e a Administração não será, em nenhum caso, responsável por esses custos, independentemente da condução ou do resultado do processo licitatório.

21.6. Na contagem dos prazos estabelecidos neste Edital e seus Anexos, excluir-se-á o dia do início e incluir-se-á o do vencimento. Só se iniciam e vencem os prazos em dias de expediente na Administração.

21.7. O desatendimento de exigências formais não essenciais não importará o afastamento do licitante, desde que seja possível o aproveitamento do ato, observados os princípios da isonomia e do interesse público.

21.8. Em caso de divergência entre disposições deste Edital e de seus anexos ou demais peças que compõem o processo, prevalecerão as deste Edital.

21.9. O Edital está disponibilizado, na íntegra, no endereço eletrônico <http://www.marechaldeodoro.al.gov.br>, e também poderá ser lido ou obtido no <http://www.comprasgovernamentais.gov.br>, nos dias úteis, no horário das 08:00 horas às 14:00 horas, mesmo endereço e período no qual os autos do processo administrativo permanecerão com vista franqueada aos interessados.

21.10. Integram este Edital, para todos os fins e efeitos, os seguintes anexos:

21.10.1. ANEXO I - Termo de Referência;

21.10.2. ANEXO II - Minuta de Ata de Registro de Preços;

21.10.3. ANEXO III - Minuta de Termo de Contrato;

Marechal Deodoro (AL), 20 de julho de 2017

Lucas Vinícius Alves Silva
Pregoeiro

ESTADO DE ALAGOAS
Prefeitura Municipal de Marechal Deodoro
SECRETARIA DE GESTÃO, DOS RECURSOS HUMANOS E PATRIMÔNIO
COMISSÃO PERMANENTE DE LICITAÇÃO

I-TERMO DE REFERÊNCIA

TERMO DE REFERÊNCIA

SERVIÇOS DE MANUTENÇÃO PREDIAL, NA FORMA ESTABELECIDADA NAS PLANILHAS DE SERVIÇOS E INSUMOS DIVERSOS DESCRITOS NO SISTEMA NACIONAL DE PESQUISA DE CUSTOS E ÍNDICES DA CONSTRUÇÃO CIVIL, DENOMINADA SINAPI, NAS EDIFICAÇÕES PÚBLICAS DE USO DO MUNICÍPIO DE MARECHAL DEODORO, EM ALAGOAS - AL.

ESTADO DE ALAGOAS
Prefeitura Municipal de Marechal Deodoro
SECRETARIA DE GESTÃO, DOS RECURSOS HUMANOS E PATRIMÔNIO
COMISSÃO PERMANENTE DE LICITAÇÃO

ÍNDICE

1. OBJETO
2. DA JUSTIFICATIVA
3. DA LICITAÇÃO
4. DO CRITÉRIO DE JULGAMENTO
5. DA LEGISLAÇÃO APLICADA
6. DAS DEFINIÇÕES
7. DOS SERVIÇOS
8. DAS CONDIÇÕES DE PARTICIPAÇÃO
9. DA PROPOSTA
10. DA EXECUÇÃO E RECEBIMENTO DO SERVIÇO
11. DAS NORMAS TÉCNICAS
12. OBRIGAÇÃO DA CONTRATADA
13. DAS AÇÕES DE RESPONSABILIDADE AMBIENTAL
14. OBRIGAÇÃO DA CONTRATANTE
15. HABILITAÇÃO
 1. FISCALIZAÇÃO
 2. PRAZO DO CONTRATAÇÃO
 3. DOS PREÇOS ORÇADOS E DOTAÇÃO ORÇAMENTÁRIA
 4. GARANTIA
 5. DO PAGAMENTO
 6. MULTA

ESTADO DE ALAGOAS

Prefeitura Municipal de Marechal Deodoro
SECRETARIA DE GESTÃO, DOS RECURSOS HUMANOS E PATRIMÔNIO
COMISSÃO PERMANENTE DE LICITAÇÃO

7. DA RESCISÃO
8. DAS SANÇÕES
9. DA LOCALIZAÇÃO DA SEDE DA SECRETARIA MUNICIPAL
DE INFRAESTRUTURA
10. REAJUSTES DE PREÇOS
11. IMPACTO AMBIENTAL
12. TÉCNICO RESPONSÁVEL PELA ELABORAÇÃO

ANEXOS

ANEXO I – JUSTIFICATIVA DO VALOR ESTIMADO PARA
MANUTENÇÃO

ANEXO II – MODELO DE PROPOSTA

ANEXO III – ORDEM DE SERVIÇO - MODELO

ANEXO IV – PLANO BÁSICO DE MANUTENÇÃO – MODELO

ANEXO V – DECLARAÇÃO DE VISITA

ANEXO VI – DETALHAMENTO DO BDI

ANEXO VII – DETALHAMENTO DOS ENCARGOS SOCIAIS

ESTADO DE ALAGOAS

Prefeitura Municipal de Marechal Deodoro
SECRETARIA DE GESTÃO, DOS RECURSOS HUMANOS E PATRIMÔNIO
COMISSÃO PERMANENTE DE LICITAÇÃO

1. DO OBJETO

1.1. Termo de Referência visando a contratação de empresa especializada, para prestar **SERVIÇOS DE MANUTENÇÃO PREDIAL, NA FORMA ESTABELECIDADA NAS PLANILHAS DE SERVIÇOS E INSUMOS DIVERSOS DESCRITOS NO SISTEMA NACIONAL DE PESQUISA DE CUSTOS E ÍNDICES DA CONSTRUÇÃO CIVIL, DENOMINADA SINAPI, NAS EDIFICAÇÕES PÚBLICAS DE USO DO MUNICÍPIO DE MARECHAL DEODORO, EM ALAGOAS – AL.**

1.2. As tabelas do Sistema Nacional de Pesquisa de Custos e Índices da Construção Civil (SINAPI) encontram-se no seguinte endereço eletrônico: http://www1.caixa.gov.br/gov/gov_social/municipal/programa_des_urbano/SINAPI/index.asp

2. DA JUSTIFICATIVA

A referida prestação de serviços justifica-se pela necessidade em manter os prédios públicos em perfeito estado de funcionamento, com a realização de manutenções preventiva e corretiva dos serviços integrados às instalações prediais, sistemas de combate a incêndio, sistema de aterramento, sistema elétrico (instalações elétricas de alta e baixa tensão, iluminação em geral), sistema de telefonia, sistema de segurança e vigilância eletrônica, serviços de alvenaria, serralheria e vidraçaria, e demais instalações físicas como pisos, forros, esquadrias, pintura, cobertura/telhado, vidros, pavimentação, portões, alambrados, caixas d'água e guaritas nas edificações Públicas de uso do Município de Marechal Deodoro - AL.

3. DA LICITAÇÃO

3.1. A presente licitação deverá ser na modalidade **PREGÃO ELETRÔNICO** do tipo maior percentual de desconto ofertado sobre o valor global orçado.

3.2. O serviço demandado se enquadra como **SERVIÇOS COMUNS COMUNS DE ENGENHARIA**, uma vez que apresenta padrões claros de desempenho e de qualidade, objetivamente definidos neste termo de referência, compatíveis com o padrão de mercado, estabelecendo assim o padrão de serviços comuns de engenharia por ser um serviço comum contínuo de engenharia;

3.3. Como cita a Lei 8666/93 em seu inciso II do artigo 6º para aplicação da modalidade PREGÃO, "II – Serviço – Toda atividade destinada a obter determinada

ESTADO DE ALAGOAS

Prefeitura Municipal de Marechal Deodoro
SECRETARIA DE GESTÃO, DOS RECURSOS HUMANOS E PATRIMÔNIO
COMISSÃO PERMANENTE DE LICITAÇÃO

utilidade de interesse para administração, tais como: demolição, concerto, instalação, montagem, operação, conservação, reparação, MANUTENÇÃO, adaptação, transporte, locação de bens, publicidade, seguro ou trabalhos técnicos profissionais.”, Logo podendo ser aplicado a modalidade PREGÃO.

3.4. As licitantes deverão apresentar propostas, conforme quadro a seguir:

ITEM	DESCRIÇÃO	VALOR ORÇADO PREFEITURA MUNICIPAL DE MARECHAL DEODORO (em R\$)	PERCENTUAL DE DESCONTO SOBRE O VALOR ORÇADO DA PREFEITURA MUNICIPAL DE MARECHAL DEODORO (EM (%)
1	Prestação dos SERVIÇOS DE MANUTENÇÃO PREDIAL, NA FORMA ESTABELECIDAS NAS PLANILHAS DE SERVIÇOS E INSUMOS DIVERSOS DESCRITOS NO SISTEMA NACIONAL DE PESQUISA DE CUSTOS E ÍNDICES DA CONSTRUÇÃO CIVIL, DENOMINADA SINAPI, NAS EDIFICAÇÕES PÚBLICAS DE USO DO MUNICÍPIO DE MARECHAL DEODORO, EM ALAGOAS – AL.	R\$ 2.500.000,00	_____ %
Valor Global após aplicação do desconto ofertado			R\$ _____, (_____)

ESTADO DE ALAGOAS

Prefeitura Municipal de Marechal Deodoro
SECRETARIA DE GESTÃO, DOS RECURSOS HUMANOS E PATRIMÔNIO
COMISSÃO PERMANENTE DE LICITAÇÃO

3.5. Todos os materiais a serem empregados serão novos, comprovadamente de primeira linha, de qualidade extra ou superior e certificados pelo INMETRO, sendo rejeitados os classificados como linha popular ou econômica, devendo ser submetidas amostras à aprovação da FISCALIZAÇÃO antes do seu emprego.

4. DO CRITÉRIO DE JULGAMENTO

4.1. O critério de julgamento da licitação será o **MAIOR PERCENTUAL DE DESCONTO OFERTADO SOBRE O VALOR ORÇADO DA LICITAÇÃO, PERCENTUAL ESSE QUE SERÁ APLICADO SOBRE AS TABELAS DO SINAPI REFERENTE À UNIDADE DA FEDERAÇÃO DO ESTADO DE ALAGOAS (ALAGOAS/AL), DO MÊS VIGENTE, QUANDO DA EXECUÇÃO DOS SERVIÇOS OBJETO DESTA EDITAL.**

4.2. A composição e definição dos índices BDI a serem utilizados nesta licitação terá o percentual máximo de 27,00%, conforme Anexo VII deste Termo de Referência, para serviços de manutenção, objeto desta Termo de Referência.

5. DA LEGISLAÇÃO APLICADA

5.1. Lei nº 10.520, de 17 de julho de 2002, de 08 de agosto de 2000);

5.2. Decreto nº 5.450/2005, de 31 de maio de 2005;

5.3. Lei nº 8.666, de 21 de junho de 1993;

5.4. Lei Complementar nº 123, de 14 de dezembro de 2006 regulamentado pelo Decreto 6.204, de 05 de setembro de 2007.

5.5. Decreto nº 2.271/97 e a Instrução Normativa SLTI/MPOG nº 02/2008 e alterações (Dispõe sobre a contratação de serviços pela Administração Pública Federal direta, autárquica e fundacional e dá outras providências);

5.6. Lei Nº 12.309, de 09 de agosto de 2010 (que limita o custo global de obras e serviços contratados e executados com recursos orçamentários da União à composição dos custos unitários de insumos ou serviços sendo menores ou iguais à mediana de seus correspondentes na tabela do SINAPI);

ESTADO DE ALAGOAS

Prefeitura Municipal de Marechal Deodoro
SECRETARIA DE GESTÃO, DOS RECURSOS HUMANOS E PATRIMÔNIO
COMISSÃO PERMANENTE DE LICITAÇÃO

5.7. Decreto nº 7.983, de 8 de abril de 2013 (Estabelece regras e critérios para elaboração do orçamento de referência de obras e serviços de engenharia, contratados e executados com recursos dos orçamentos da União, e dá outras providências).

6. DAS DEFINIÇÕES

6.1. Administração Pública: a Administração direta ou indireta, dos Estados, do Distrito Federal e dos Municípios, inclusive as entidades com personalidade jurídica de Direito Privado sob controle do Poder Público e das Fundações por ele instituídas ou mantidas.

6.2. Contratada: empresa proponente vencedora do certame licitação com a qual se assinou contrato.

6.3. SINAPI: Sistema Nacional de Pesquisa de Custos e Índices da Construção Civil, calculado mensalmente pelo IBGE através de convênio com a Caixa Econômica Federal que tem como objetivo a produção de informações de custos e índices de forma sistematizada e com abrangência nacional, visando a elaboração e avaliação de orçamentos, como também acompanhamento de custos.

6.4. Termo de Referência: peça que descreve a prestação dos serviços, que contém os elementos técnicos capazes de propiciar a avaliação do custo, pela administração, com a contratação e os elementos necessários e suficientes a serem adotados pela CONTRATADA.

6.5. Manutenção: conjunto de atividades que visam assegurar capacidade plena e condições de funcionamento contínuo, seguro e confiável dos equipamentos, sistemas e instalações, preservando-lhes as características e o desempenho.

6.6. Manutenção Preventiva: Serviços de caráter permanente, que obedecem a uma programação previamente estabelecida, apresentada em cronograma físico devidamente aprovado pela Fiscalização, cujas etapas são cumpridas obedecendo a uma periodicidade pré-determinada e envolve programas de manutenção.

6.7. Manutenção Corretiva: Serviços esporádicos, ausentes de programação prévia, a serem executados em caráter eventual e/ou especial, devidamente apontado pela Fiscalização e aprovado pela Secretaria Municipal de Obras e Infraestrutura – SEINFRA do Município de Marechal Deodoro - AL.

6.8. Produtos ou Resultados: são os bens materiais e imateriais,

ESTADO DE ALAGOAS

Prefeitura Municipal de Marechal Deodoro
SECRETARIA DE GESTÃO, DOS RECURSOS HUMANOS E PATRIMÔNIO
COMISSÃO PERMANENTE DE LICITAÇÃO

quantitativamente delimitados, a serem produzidos na execução dos serviços contratados.

6.9. Ordem de Serviço: é o documento utilizado pela Administração para a solicitação, acompanhamento e controle de tarefas relativas à execução do contrato de prestação de serviços, que deverá estabelecer quantidades estimadas, prazos e custos da atividade a ser executada, e possibilitar a verificação da conformidade do serviço executado com o solicitado.

6.10. Equipamentos de Proteção Individual (EPI's): são os exigidos pelos órgãos governamentais de Segurança e Medicina do Trabalho, para execução dos serviços tais como: capacetes, botas, luvas de borracha, cinto de segurança, óculos, máscaras, protetores auriculares e capas plásticas.

6.11. Benefício e Despesas Indiretas (BDI): A taxa de Benefício e despesas indiretas é a margem de acréscimo que se deve aplicar sobre o custo direto para incluir as despesas indiretas e o benefício da construtora na composição do preço da obra.

6.12. SICRO: Sistema de Custos Referenciais de Obras, visa oferecer ao DNIT e às demais esferas governamentais e privadas envolvidas com a elaboração de orçamentos um padrão nacional de referência de custos dos diferentes componentes da infraestrutura de transportes, inclusive edificações.

6.13. ORSE: Orçamento de Obras de Sergipe, foi desenvolvido e é mantido pela Companhia Estadual de Habitação e Obras Públicas de Sergipe - CEHOP há mais de dez anos, para atender à determinação contida nos artigos 8º e 9º da Lei Estadual nº 4.189 de 28.12.1999 que criou o Sistema Estadual de Registro de Preços para Obras e Serviços de Engenharia. Atualmente o banco de dados conta com **9750 insumos** e **9546 composições** de preços unitários.

7. DOS SERVIÇOS

7.1. A contratação visa a prestação de **SERVIÇOS DE MANUTENÇÃO PREDIAL, NA FORMA ESTABELECIDADA NAS PLANILHAS DE SERVIÇOS E INSUMOS DIVERSOS DESCRITOS NO SISTEMA NACIONAL DE PESQUISA DE CUSTOS E ÍNDICES DA CONSTRUÇÃO CIVIL, DENOMINADA SINAPI, NAS EDIFICAÇÕES PÚBLICAS DE USO DO MUNICÍPIO DE MARECHAL DEODORO, EM ALAGOAS – AL.** A contratada deverá acompanhar a contratante na eventualidade de a empresa migrar para outro endereço dentro

ESTADO DE ALAGOAS
Prefeitura Municipal de Marechal Deodoro
SECRETARIA DE GESTÃO, DOS RECURSOS HUMANOS E PATRIMÔNIO
COMISSÃO PERMANENTE DE LICITAÇÃO

do mesmo município.

7.2. Na execução do objeto deste Termo de Referência, a **definição do preço global e unitário dos serviços**, dar-se-á por meio da composição dos custos unitários estabelecidos na forma dos serviços e insumos diversos descritos nas **TABELAS DO SINAPI REFERENTE A UNIDADE DA FEDERAÇÃO DO ESTADO DE ALAGOAS (Alagoas/AL), vigente há época da execução do serviço demandado, aplicando-se o PERCENTUAL DE DESCONTO OFERTADO PELA LICITANTE VENCEDORA.**

7.3. Os principais tipos de serviços e insumos que serão demandados constam da tabela abaixo, podendo ser incluídos outros, se necessário, que seja da mesma natureza do objeto deste Termo de Referência:

ITEM	DESCRIÇÃO
1	ELEMENTOS ESTRUTURAIS
1.1	Fundações
1.2	Pilares
1.3	Vigas
1.4	Lajes
1.5	Rampas
1.6	Escadas
1.7	Elementos de apoio
2	ELEMENTOS DE COBERTURA
2.1	COBERTURA
2.1.1	Estrutura
2.1.2	Telhado
2.1.3	Cobertura de vidro
2.1.4	Cobertura de policarbonato
2.1.5	Cobertura metálica

ESTADO DE ALAGOAS

Prefeitura Municipal de Marechal Deodoro
SECRETARIA DE GESTÃO, DOS RECURSOS HUMANOS E PATRIMÔNIO
COMISSÃO PERMANENTE DE LICITAÇÃO

2.2	DRENAGEM
2.2.1	Impermeabilização
2.2.2	Calhas e rufos
2.2.3	Grades, grelhas, correntes, ralos e condutores
3	ELEMENTOS DE FECHAMENTO OU VEDAÇÃO
3.1	Fechamento e Vedação
3.1.1	Alvenaria
3.1.2	Divisórias
3.1.3	Gesso
3.1.4	Tijolo de vidro
3.1.5	Tijolo aparente
3.1.6	Pedras
3.1.7	Vidro
3.1.8	Carenagens
3.1.9	Calafetações
3.2	COMPLEMENTOS
3.2.1	Ferragens
3.2.2	Grades
3.2.3	Guarda-corpos
3.2.4	Acessórios
3.3	Instalação, retirada e recolocação de divisórias (mudança de layout)
4	PISOS
4.1	Revestimentos
4.1.1	Cerâmicos
4.1.2	Mármore e granitos
4.1.3	Cimentado
4.1.4	Madeira
4.1.5	Carpetes
4.1.6	Emborrachados

ESTADO DE ALAGOAS

Prefeitura Municipal de Marechal Deodoro
SECRETARIA DE GESTÃO, DOS RECURSOS HUMANOS E PATRIMÔNIO
COMISSÃO PERMANENTE DE LICITAÇÃO

4.1.7	Fitas antiderrapantes
4.1.8	Juntas
4.1.9	Rodapés
4.1.10	Peitoris
4.1.11	Soleiras
4.1.12	Porcelanato
4.1.13	Sinteco
4.1.14	Pastilha de vidro
4.1.15	Pedras
4.1.16	Granilite
4.1.17	Piso Industrial
4.2	PISOS ELEVADOS
4.2.1	Aço e concreto celular
4.2.2	PVC reforçado
4.3	PAVIMENTAÇÃO EXTERNA
4.3.1	Cerâmico
4.3.2	Blocos de concreto
4.3.3	Paralelepípedos
4.3.4	Concreto
4.3.5	Pedras
4.3.6	Piso Industrial
4.4	FORRO
4.4.1	Forro de gesso
4.4.2	Forro de fibra mineral
4.4.3	Forro de Isoterm
4.4.4	Forro colmeia
4.4.5	Forro metálico

ESTADO DE ALAGOAS

Prefeitura Municipal de Marechal Deodoro
SECRETARIA DE GESTÃO, DOS RECURSOS HUMANOS E PATRIMÔNIO
COMISSÃO PERMANENTE DE LICITAÇÃO

4.4.6	Forro de madeira
4.4.7	Forro de PVC
4.4.8	Alçapões
4.4.9	Instalação, retirada e recolocação de forro
5	PINTURA
5.1	INTERNA
5.1.1	Comum
5.1.2	Segurança
5.1.3	Decorativa
5.1.4	Piso
5.2	EXTERNA
5.2.1	Comum
5.2.2	Segurança
5.2.3	Anti-pichação
5.2.4	Decorativa
5.2.5	Piso
5.2.6	Verniz
5.2.7	Hidro-repelente
5.2.8	Impermeável
5.3	ESPECIAIS
5.3.1	Tubulações
5.3.2	Estacionamento
5.3.3	Esquadrias
5.3.4	Grades
5.3.5	Janelas, Portas e Portões
5.3.6	Puxadores
5.3.7	Acessórios

ESTADO DE ALAGOAS

Prefeitura Municipal de Marechal Deodoro
SECRETARIA DE GESTÃO, DOS RECURSOS HUMANOS E PATRIMÔNIO
COMISSÃO PERMANENTE DE LICITAÇÃO

6	ESQUADRIAS E ACESSÓRIOS
6.1	ESQUADRIAS
6.1.1	Esquadrias de alumínio
6.1.2	Esquadrias de ferro
6.1.3	Esquadrias de madeira
6.1.4	Janelas
6.1.5	Portas
6.2	FERRAGENS E ACESSÓRIOS
6.2.1	Fechaduras, dobradiças, e ferragens em geral
6.2.2	Molas de piso
6.2.3	Molas aéreas
6.2.4	Puxadores
6.2.5	Películas para Vidros
6.2.6	Brisas
6.2.7	Grades
6.2.8	Persianas
6.2.9	Corrimãos
7	INSTALAÇÕES HIDROSSANITÁRIAS
7.1	INSTALAÇÕES PREDIAIS DE ÁGUA FRIA
7.1.1	Hidrômetro
7.1.2	Reservatório
7.1.3	Bombas hidráulicas
7.1.4	Válvulas e caixas de descargas
7.1.5	Registros, torneiras e metais sanitários
7.1.6	Tanques e louças em geral
7.1.7	Acessórios de banheiro para PPNE
7.1.8	Tubulações (tubos, conexões, fixações e acessórios)
7.1.9	Limpeza de caixas e reservatórios

ESTADO DE ALAGOAS

Prefeitura Municipal de Marechal Deodoro
SECRETARIA DE GESTÃO, DOS RECURSOS HUMANOS E PATRIMÔNIO
COMISSÃO PERMANENTE DE LICITAÇÃO

7.1.10	Impermeabilização de caixas d'aguas
7.2	INSTALAÇÕES PREDIAIS DE ÁGUA QUENTE
7.2.1	Bombas hidráulicas
7.2.2	Registros, torneiras e metais sanitários
7.2.3	Tubulações (tubos, conexões, fixações e acessórios)
7.2.4	Aquecedores e acessórios
7.2.5	Válvulas reguladoras de pressão
7.2.6	Tanques hidropneumáticos e acessórios
7.2.7	Isolamentos
7.3	INSTALAÇÕES PREDIAIS DE ESGOTO SANITÁRIO
7.3.1	Poço de recalque
7.3.2	Tubulações (tubos, conexões, fixações e acessórios)
7.3.3	Ralos e aparelhos sanitários
7.3.4	Fossas sépticas
7.3.5	Filtro anaeróbico
7.3.6	Sumidouro
7.3.7	Vala de infiltração
7.3.8	Caixas coletoras e caixas de gordura
7.3.9	Tubulações (tubos, conexões, fixações e acessórios)
7.3.10	Ventilação
7.3.11	Limpezas de sistema de esgoto em geral
7.4	INSTALAÇÕES PREDIAIS DE ÁGUAS PLUVIAIS
7.4.1	Poço de recalque
7.4.2	Tubulações (tubos, conexões, fixações e acessórios)
7.4.3	Ralos e grelhas
7.4.4	Caixas de inspeção e caixas de areia
7.4.5	Sarjeta e boca de lobo

ESTADO DE ALAGOAS

Prefeitura Municipal de Marechal Deodoro
SECRETARIA DE GESTÃO, DOS RECURSOS HUMANOS E PATRIMÔNIO
COMISSÃO PERMANENTE DE LICITAÇÃO

7.5	INSTALAÇÕES DE PREVENÇÃO E COMBATE A INCÊNDIO
7.5.1	Extintores
7.5.2	Hidrantes completos e Sprinklers
7.5.3	Mangueiras
7.5.4	Bombas hidráulicas
7.5.5	Válvulas
7.5.6	Equipamentos de medição
7.5.7	Tubulações (tubos, conexões, fixações e acessórios)
7.5.8	Placas de sinalização
8	COMUNICAÇÃO VISUAL
8.1	SINALIZAÇÃO INTERNA
8.1.1	Totens e painéis
8.1.2	Adesivos e películas
8.1.3	Placas
8.1.4	Placas de mesa
8.1.5	Sinalização de piso
8.1.6.	Sinalização das salas
8.2	SINALIZAÇÃO EXTERNA
8.2.1	Totens e painéis
8.2.2	Adesivos e películas
8.2.3	Bandeiras
8.2.4	Placas
9	GERAL
9.1	SERVIÇOS GERAIS
9.1.1	Furações
9.1.2	Fixações
9.1.3	Montagem e desmontagem de mobiliários e divisórias
9.1.4	Armários de banheiro

ESTADO DE ALAGOAS

Prefeitura Municipal de Marechal Deodoro
SECRETARIA DE GESTÃO, DOS RECURSOS HUMANOS E PATRIMÔNIO
COMISSÃO PERMANENTE DE LICITAÇÃO

9.1.5	Armários de copa
9.1.6	Suportes diversos
9.1.7	Serralheria e Sodas em geral
9.1.8	Portões automáticos e cancelas
9.1.9	Poda de árvores
9.1.10	Muro e alambrado
9.1.11	Guarita de vigilância
9.1.12	Exaustores eólicos
10	INSTALAÇÕES ELÉTRICAS
10.1	ENTRADA EM MT (Média Tensão) E BT (Baixa Tensão)
10.1.2	Entradas de energia
10.1.3	Entradas em MT e BT
10.1.4	Ramais de entrada
10.1.5	Transformadores
10.1.6	Disjuntores de MT e BT
10.1.7	Chaves seccionadores MT e BT
10.1.8	Pára-raios
10.1.9	Barramentos e conectores
10.1.10	Sistema de aterramento
10.1.10	Medição BT e MT
10.2	QUADROS ELÉTRICOS
10.2.1	Quadros Gerais de Distribuição
10.2.2	Quadros de Força e Luz
10.2.3	Quadros de Automoção e Controle
10.2.4	Quadros de Energia Estabilizada
10.2.5	Identificação e proteção de quadros
10.2.6	Identificação de circuitos e rede

ESTADO DE ALAGOAS

Prefeitura Municipal de Marechal Deodoro
SECRETARIA DE GESTÃO, DOS RECURSOS HUMANOS E PATRIMÔNIO
COMISSÃO PERMANENTE DE LICITAÇÃO

10.3	SPDA (Sistema de proteção e descargas atmosféricas)
10.3.1	Captore
10.3.2	Pontaletes e Isoladores
10.3.3	Cabos de Gaiolas e de Descida
10.3.4	Hastes e Cabos Enterrados
10.3.5	Conectores e Terminais de Medição
10.4	SISTEMAS DE ILUMINAÇÃO
10.4.1	Luminárias para Lâmpadas Fluorescentes
10.4.2	Outros tipos de aparelhos de iluminação
10.4.3	Sistemas de Comando e Dispositivos de Controle
10.4.4	Iluminação de Emergência
10.4.5	Iluminação de Alerta e Sinalização
10.4.6	Iluminação de fachada
10.4.7	Lâmpadas fluorescentes tubulares
10.4.8	Lâmpadas fluorescentes compactas
10.4.9	Lâmpadas fluorescentes eletrônicas
10.4.10	Lâmpadas incandescentes comuns e mistas
10.4.11	Lâmpadas Halógenas
10.4.12	Lâmpadas tipo dicroica
10.4.13	Lâmpadas de vapor metálico
10.4.14	Lâmpadas de vapor de mercúrio
10.4.15	Lâmpadas tipo Spot
10.4.16	Lâmpadas tipo LED
10.4.17	Soquetes e bocais
10.4.18	Reatores diversos
10.4.19	Luminária para lâmpadas fluorescentes
10.4.19	Outros tipos de aparelhos de iluminação
10.5	PONTOS DE FORÇA

ESTADO DE ALAGOAS

Prefeitura Municipal de Marechal Deodoro
SECRETARIA DE GESTÃO, DOS RECURSOS HUMANOS E PATRIMÔNIO
COMISSÃO PERMANENTE DE LICITAÇÃO

10.5.1	Tomadas de uso comum
10.5.2	Tomadas para equipamentos especiais
10.5.3	Tomadas em equipamentos tipo Rack
10.5.4	Tomadas de sistemas estabilizados
10.5.5	Tomadas de uso comum
10.6	SISTEMAS DE ENERGIA ESTABILIZADA
10.6.1	No Breaks para automação
10.6.2	Sistemas monofásicos
10.6.3	Sistemas bifásicos
10.6.4	Sistemas Trifásicos
10.6.5	Bancos de baterias
10.6.6	Short-Breaks Uso Geral
10.6.7	Estabilizadores de tensão Mono, Bi e Trifásicos
10.7	GERADORES DE ENERGIA
10.7.1	Bancos de capacitores
10.7.2	Capacitores individuais acionados por intertravamento
10.7.3	Capacitores controlados por dispositivos automáticos
10.7.4	Geradores de energia
10.8	MÁQUINAS ELÉTRICAS
10.9.1	Conjunto tipo motobombas de recalque
10.9.2	Conjunto Motobombas de drenagem
10.9.3	Motores elétricos
11	SISTEMA DE TELEFONIA E LÓGICA
11.1	Entradas Telefônicas
11.2	Quadros gerais de telefonia
11.3	Quadros parciais de telefonia

ESTADO DE ALAGOAS

Prefeitura Municipal de Marechal Deodoro
SECRETARIA DE GESTÃO, DOS RECURSOS HUMANOS E PATRIMÔNIO
COMISSÃO PERMANENTE DE LICITAÇÃO

11.4	Sistemas primários de distribuição
11.5	Sistemas secundários de distribuição
11.6	Redes tipo Back-bone de dados
11.7	Redes horizontais de dados
11.8	Racks de sistemas de cabeamento estruturado
11.9	Testes e Certificações de redes
11.10	Identificação dos pontos
11.11	Cabos elétricos nus
11.12	Cabos e fios elétricos isolação até 1 KV
11.13	Cabos e fios telefônicas internos e externos
11.14	Cabos UTP, STP, FTP, FSTP
11.15	Cabos coaxiais (RG/RF 59)
11.16	Radiocomunicação
11.17	Acessórios
12	SISTEMA E DISPOSITIVOS DE PROTEÇÃO
12.1	Protetores contra surtos para redes elétricas
12.2	Protetores contra surtos para telefonia
12.3	Protetores contra surtos para radiocomunicação
13	SISTEMA DE SEGURANÇA E VIGILÂNCIA ELEETRÔNICA
13.1	Câmeras
13.2	Cabeamento
13.3	Fontes estabilizadas
13.4	Sistemas de armazenamento

7.4. Na execução das manutenções prediais, a **definição do preço global dos serviços** dar-se-á por meio da composição dos custos unitários estabelecidos na forma dos serviços e insumos diversos descritos na tabela SINAPI, aplicando-se o desconto ofertado na licitação.

ESTADO DE ALAGOAS

Prefeitura Municipal de Marechal Deodoro
SECRETARIA DE GESTÃO, DOS RECURSOS HUMANOS E PATRIMÔNIO
COMISSÃO PERMANENTE DE LICITAÇÃO

7.4.1. O levantamento dos preços deverá ser de acordo com os valores atuais de mercado, considerando, prioritariamente, a base do Sistema de preços e custos da construção civil da Caixa Econômica Federal – SINAPI localidade de Alagoas - AL.

7.4.2. Para conhecimento dos interessados, compõe o presente Termo de Referência, as tabelas do SINAPI da localidade de Alagoas - AL em que constam descrição dos tipos de serviços e insumos que poderão ser requeridos à Secretaria Municipal de Obras e Infraestrutura – SEINFRA do Município de Marechal Deodoro e podem ser consultadas conforme item 1.3.

7.4.3. As tabelas do SINAPI são elaboradas por estado e atualizadas mensalmente.

7.5. Nos casos em que a Tabela do SINAPI não oferecer custos unitários de insumos ou serviços, deverá ser utilizada outra fonte de informação, nesta ordem de prioridade:

7.5.1. Tabela de referência formalmente aprovada por órgão ou entidade da administração pública federal, incorporando-se às composições de custos dessas tabelas, sempre que possível, os custos de insumos constantes do SINAPI (como exemplo SICRO ou ORSE), aplicando-se o desconto ofertado na licitação.

7.5.2. Pesquisa de mercado do local da prestação do serviço (com registro dos estabelecimentos e as cotações), devendo ser apurada a média entre três cotações e sobre ela aplicar o mesmo desconto ofertado na licitação, observando o texto do Art. 3º do Decreto nº 7.983, de 8 abril de 2013;

Arts. 3º do Decreto nº 7.983/2.465, de 8 abril de 2013

“O custo global de referência de obras e serviços de engenharia, exceto os serviços e obras de infraestrutura de transporte, será obtido a partir das composições dos custos unitários previstas no projeto que integra o edital de licitação, menores ou iguais à mediana de seus correspondentes nos custos unitários de referência do Sistema Nacional de Pesquisa de Custos e Índices da Construção Civil - SINAPI, excetuados os itens caracterizados como montagem industrial ou que não possam ser considerados como de construção civil.

Parágrafo único. O Sinapi deverá ser mantido pela Caixa Econômica Federal - CEF, segundo definições técnicas de engenharia da CEF e de pesquisa de preço realizada pelo Instituto Brasileiro de Geografia e Estatística - IBGE. “

7.6. Deverá ser elaborada, previamente à emissão da ordem de serviço, para fins de avaliação dos custos e prazo de execução dos serviços, os seguintes documentos:

ESTADO DE ALAGOAS

Prefeitura Municipal de Marechal Deodoro
SECRETARIA DE GESTÃO, DOS RECURSOS HUMANOS E PATRIMÔNIO
COMISSÃO PERMANENTE DE LICITAÇÃO

7.6.1. Memorial descritivo dos serviços e memória de cálculo dos quantitativos;

7.6.2. Planilha de orçamento com fontes de custos baseada no SINAPI;

7.6.3. Planilha com as composições analíticas de fontes não SINAPI, se for o caso;

7.6.4. Cronograma físico e cronograma físico-financeiro;

7.7. Toda e qualquer fonte de dados ou sistema a ser utilizado para a execução do serviço contratado deverá ser submetido à aprovação da FISCALIZAÇÃO. Essa exigência vale também para os casos em que, excepcionalmente, as composições constantes na planilha não possuam referência em bases de dados oficiais. Deverão ser submetidas à FISCALIZAÇÃO uma listagem (pesquisa de mercado) com o mínimo de três cotações de preços de empresas do mercado local, sendo que deverá ser considerado a de valor médio, aplicando-se o desconto ofertado na licitação;

7.7.1. Deverá ser confeccionada planilha de fontes dos dados das precificações onde deverão estar informados, por item, de modo a ser verificado com clareza, qual a origem de cada composição. Deverá, também, ser confeccionada planilha de referência de Custos, na qual estarão relacionadas, analiticamente, todas as composições utilizadas que não pertençam ao sistema SINAPI de forma a atender ao § 2ª do inciso II do Art. 7 da Lei 8.666/93;

7.7.2. Todos os documentos deverão ser entregues, em três vias impressas, devidamente assinadas por profissional habilitado com a devida ART (§ 4º do Art. 127 da Lei 12.309 de 08/08.2010) e em meio digital, em formato compatível com softwares livre e também no formato original do programa em que for gerado o arquivo:

§ 4o Deverá constar do projeto básico a que se refere o art. 6o, inciso IX, da Lei no 8.666, de 1993, inclusive de suas eventuais alterações, a anotação de responsabilidade técnica pelas planilhas orçamentárias, as quais deverão ser compatíveis com o projeto e os custos do sistema de referência, nos termos deste artigo.

7.7.3. As quantidades constantes da planilha orçamentária deverão estar fundamentadas na memória de cálculo. Deverá ser elaborado memória de cálculo da planilha orçamentária mencionando a metodologia utilizada na quantificação dos itens do orçamento de forma clara e objetiva na formalização da ordem de serviços e previamente demonstrada a FISCALIZAÇÃO para aprovação;

ESTADO DE ALAGOAS

Prefeitura Municipal de Marechal Deodoro
SECRETARIA DE GESTÃO, DOS RECURSOS HUMANOS E PATRIMÔNIO
COMISSÃO PERMANENTE DE LICITAÇÃO

8. DAS CONDIÇÕES DE PARTICIPAÇÃO

8.1. Poderão participar deste PREGÃO ELETRÔNICO, empresas do ramo, individualmente, e que preencham os requisitos de habilitação previstos no edital.

8.1.1. Não será permitida a subcontratação total ou parcial dos serviços objeto deste Termo de Referência.

8.2. DAS VISITAS:

8.2.1. As licitantes poderão visitar os locais onde serão executados os serviços objeto destes Termos de Referência com o objeto de levantar todas as condições necessárias para a total e perfeita elaboração de sua proposta, em consonância com as especificações técnicas, esclarecendo, nesta oportunidade, todas as dúvidas inerentes ao objeto deste edital.

8.2.2. É de inteira responsabilidade da licitante a verificação "in loco" das dificuldades e dimensionamento dos dados necessários à apresentação da Proposta. A não verificação dessas dificuldades não poderá ser avocada no desenrolar dos trabalhos como fonte de alteração dos termos contratuais estabelecidos.

8.2.3. Os custos de visita aos locais dos serviços correrão por exclusiva conta da licitante.

8.2.4. A visita aos locais de execução dos serviços deverá ser marcada com antecedência de pelo menos 24 (vinte e quatro) horas, contatada a Secretaria Municipal de Infraestrutura - SEINFRA, através do telefone +55 82 9 9157.1117, devendo ser realizada nos horários de 08h00 (oito) às 12h00 (doze) horas e de 13h30 (treze e trinta) às 17h00 (dezessete) horas, de segunda a sexta-feira.

8.2.5. Na data e horário marcados para visita, o representante da licitante deverá comparecer à Secretaria Municipal de Infraestrutura - SEMINFRA munido de documento que o indique como representante da licitante.

Como comprovação da visita aos locais onde serão executados os serviços, a licitante deverá apresentar a declaração de visita exigida no subitem 15.4 destes Termos.

ESTADO DE ALAGOAS
Prefeitura Municipal de Marechal Deodoro
SECRETARIA DE GESTÃO, DOS RECURSOS HUMANOS E PATRIMÔNIO
COMISSÃO PERMANENTE DE LICITAÇÃO

9. DA PROPOSTA

9.1. Deverá constar na proposta, Anexo II (Modelo de Proposta):

9.1.1. Razão social, endereço completo, telefone/fax, e-mail, banco, agência e número da conta bancária da empresa proponente;

9.1.2. O percentual de desconto ofertado para o item.

9.1.3. Regime de incidência. No caso do regime ser não-cumulativa, o licitante deverá apresentar os percentuais cotados para PIS e para COFINS, juntamente com a apresentação da DACON (Demonstrativo de Apuração de Contribuições Sociais) dos últimos 12 meses.

9.1.4. Detalhamento do BDI para prestação dos serviços estruturais de manutenção do prédio – ANEXO III; devendo ser observado o valor máximo orçado pela Secretaria Municipal de Infraestrutura - SEINFRA de 27,00%.

9.2. Não serão aceitas propostas com percentual de desconto de valor igual a zero.

10. DA EXECUÇÃO E RECEBIMENTO DO SERVIÇO

10.1. É de responsabilidade da CONTRATADA a gestão da mão-de-obra necessária para a realização dos serviços objeto deste Termo de Referência.

10.2. A contratada deverá atender todas as demandas da Secretaria Municipal de Infraestrutura - SEMINFRA para a execução dos serviços de manutenção predial, que serão solicitadas mediante a emissão de ordens de serviços (OS) levando em consideração a natureza e/ou especialidade do serviço ou solicitação do gestor/fiscal da contratação e poderão ser precedidas, ou não, de proposta de orçamento, solicitada previamente à contratada.

10.3. O período para execução dos serviços de manutenção predial será, em regra, de segunda à sexta-feira das 08:00 às 18:00 horas, contudo, considerando a natureza do serviço ou impossibilidade de as execuções no período mencionado anteriormente, a critério do gestor/fiscal, os serviços poderão ser executados nos finais de semana, feriados ou no período noturno.

10.4. Os serviços de manutenção somente serão realizados mediante emissão prévia

ESTADO DE ALAGOAS

Prefeitura Municipal de Marechal Deodoro
SECRETARIA DE GESTÃO, DOS RECURSOS HUMANOS E PATRIMÔNIO
COMISSÃO PERMANENTE DE LICITAÇÃO

de Ordem de Serviço (OS) e aprovação do respectivo orçamento pelo Gestor do Contrato (Fiscalização).

10.5. A execução dos serviços relativos a cada OS será acompanhada por funcionário designado para a fiscalização.

10.6. A CONTRATADA deverá iniciar a execução dos serviços no **prazo máximo de 15 dias úteis** após aprovação do orçamento.

10.7. Os serviços realizados que impliquem em ônus extra para a Prefeitura Municipal de Marechal Deodoro - AL, e que não tenham sido autorizados e aprovados, serão desconsiderados para fins de pagamento, não cabendo à CONTRATADA qualquer alegação em contrário.

10.8. Os serviços somente serão considerados executados mediante o recebimento definitivo pelo Fiscal do Serviço e/ou Gestor do Contrato.

10.9. O recebimento e a aceitação dos serviços que compõem cada Ordem de Serviço dar-se-ão da seguinte forma:

10.9.1. PROVISORIAMENTE: em até 15 (quinze) dias, contados da data da comunicação, por escrito, da conclusão dos serviços pela CONTRATADA, após a realização de vistoria pela Fiscalização.

10.9.2. DEFINITIVAMENTE: em até 90 (noventa) dias contados da vistoria, mediante a lavratura de termo de aceite, que será assinado pelas partes, para que seja configurado o recebimento definitivo.

10.9.3. Se após o RECEBIMENTO PROVISÓRIO for identificada qualquer falha na execução, cuja responsabilidade seja atribuída à CONTRATADA, o prazo para a efetivação do RECEBIMENTO DEFINITIVO será interrompido, recomeçando sua contagem após o saneamento das impropriedades detectadas.

10.10. Independentemente da vigência do contrato, os serviços executados deverão ter **garantia mínima de 5 (cinco) anos**, contado do RECEBIMENTO DEFINITIVO dos serviços.

10.11 Durante o prazo de garantia, a CONTRATADA ficará obrigada a reparar quaisquer defeitos relacionados à má execução dos serviços objeto deste Termo de Referência, sempre que houver solicitação, e sem ônus para a CONTRATANTE.

ESTADO DE ALAGOAS

Prefeitura Municipal de Marechal Deodoro
SECRETARIA DE GESTÃO, DOS RECURSOS HUMANOS E PATRIMÔNIO
COMISSÃO PERMANENTE DE LICITAÇÃO

- 10.12 O recebimento, provisório ou definitivo, não exclui a responsabilidade civil da CONTRATADA pela solidez e segurança dos serviços e dos materiais empregados, durante o período de garantia previsto para o serviço.
- 10.13 A contratada deverá apresentar solução de atendimento eletrônico, para abertura e fechamento dos chamados com emissão das OS eletronicamente, sua respectiva aprovação, ou, não, como também o acompanhamento das OS.
- 10.14 A contratada deverá apresentar, também, relatórios e históricos das OS abertas e fechadas, como também, os descritivos de soluções dadas a cada uma das OS.
- 10.15 As **ORDENS DE SERVIÇOS** serão emitidas pela Contratante, de acordo com o grau de prioridade ou necessidade do serviço, de acordo com o seu modo de execução ou com sua finalidade.

11 DAS NORMAS TÉCNICAS

- 11.1** Os materiais empregados e os serviços executados, de manutenção, deverão obedecer a todas as normas atinentes ao objeto do contrato, existentes ou que venham a ser editadas, em especial:
- 11.1.1 Normas da ABNT;
- 11.1.2 Manual de Obras Públicas – Edificações – Práticas da SEAP;
- 11.1.3 Normas das concessionárias de serviços públicos.
- 11.1.4 Legislação de acessibilidade (NBR 9050) e as pertinentes ao fim a que se destina a manutenção;
- 11.1.5 Código de Edificações Distrito Federal – Lei Nº 2.105, de 8 de outubro de 1998;
- 11.1.6 Regulamentos do Corpo de Bombeiros do Distrito Federal;
- 11.1.7 Instrução Normativa SLTI/MPOG nº01 de 19 de janeiro de 2010 que dispõe sobre os critérios de sustentabilidade ambiental na aquisição de bens, contratação de serviços ou obras pela Administração Pública Federal direta, autárquica e fundacional e dá outras providências.

12 OBRIGAÇÕES DA CONTRATADA

ESTADO DE ALAGOAS

Prefeitura Municipal de Marechal Deodoro
SECRETARIA DE GESTÃO, DOS RECURSOS HUMANOS E PATRIMÔNIO
COMISSÃO PERMANENTE DE LICITAÇÃO

- 12.1 Empregar, na execução dos serviços, pessoal devidamente qualificado.
- 12.2 Designar Preposto, por meio de Carta de Preposição, com amplos poderes para representá-la formalmente durante a prestação dos serviços, em todos os assuntos operacionais e administrativos relativos ao objeto do contrato.
- 12.3 O Responsável Técnico poderá acumular a posição de Preposto da CONTRATADA.
- 12.4 O preposto designado deverá deixar endereços, telefones (fixo e celular) e telefax com o fiscal do serviço, devendo atender aos chamados da Secretaria Municipal de Infraestrutura - SEMINFRA, no prazo máximo de 3 (três) horas.
- 12.5 Submeter à Secretaria Municipal de Infraestrutura - SEMINFRA, por escrito, solicitação de retirada de quaisquer equipamentos de suas dependências, bem como proceder a sua devolução, no prazo fixado pela Secretaria Municipal de Infraestrutura - SEMINFRA.
- 12.6 Responsabilizar-se integralmente pelos serviços contratados, disponibilizando todos os materiais, equipamentos e mão-de-obra necessários.
- 12.7 Manter Encarregado-Geral no local onde será executado o serviço, para orientar, coordenar, acompanhar, supervisionar e dar ordens ao contingente alocado e resolver quaisquer questões pertinentes à execução do serviço, para correção de situações adversas e para o atendimento das reclamações e solicitações da Fiscalização.
- 12.8 Reconstituir todas as partes danificadas em virtude da execução dos serviços, incluindo lajes, paredes de gesso e alvenaria, forros de gesso e madeira, esquadrias, divisórias, pisos e revestimentos, de forma a restaurar a condição anterior à intervenção da CONTRATADA.
- 12.9 Substituir, sempre que exigido pela Secretaria Municipal de Infraestrutura - SEMINFRA e independentemente de justificativa por parte desta, qualquer empregado cuja atuação, permanência e/ou comportamento sejam julgados prejudiciais, inconvenientes ou insatisfatórios.
- 12.10 Responder por danos, avarias e desaparecimento de bens materiais, causados à Secretaria Municipal de Infraestrutura - SEMINFRA ou a terceiros, por seus prepostos ou empregados, em atividade nas dependências das edificações de uso público da Prefeitura Municipal de Marechal Deodoro - AL, desde que fique comprovada a responsabilidade, nos termos do Artigo 70, da Lei nº 8.666/93.
- 12.11 Executar os serviços de forma a produzir o máximo de resultados, com o

ESTADO DE ALAGOAS

Prefeitura Municipal de Marechal Deodoro
SECRETARIA DE GESTÃO, DOS RECURSOS HUMANOS E PATRIMÔNIO
COMISSÃO PERMANENTE DE LICITAÇÃO

mínimo de transtorno para a Secretaria Municipal de Infraestrutura - SEMINFRA, devendo, para tanto programar a sua execução em conjunto com a Fiscalização, podendo isso ser realizado em finais de semana e feriados.

- 12.12 Observar, adotar, cumprir e fazer cumprir todas as normas de segurança e prevenção de acidentes no desempenho de cada etapa dos serviços.
- 12.13 Manter vínculo empregatício com os seus empregados, sendo responsável pelo pagamento de salários e todas as demais vantagens, recolhimento de todos os encargos sociais e trabalhistas, além de seguros e indenizações, taxas e tributos pertinentes. A inadimplência da CONTRATADA para com estes encargos, não transfere à Secretaria Municipal de Infraestrutura - SEMINFRA a responsabilidade por seu pagamento, nem poderá onerar o objeto do contrato.
- 12.14 Assumir total responsabilidade pelo controle de frequência, disciplina e pelo cumprimento de todas as obrigações trabalhistas, fiscais e previdenciárias, inclusive as decorrentes de acidentes, indenizações, multas, seguros, pagamentos a fornecedores diretos, normas de saúde pública e regulamentadoras do trabalho (NR), assim como pelo cumprimento de todas as demais obrigações atinentes ao contrato.
- 12.15 Identificar todos os equipamentos, ferramentas e utensílios de sua propriedade, de forma a não serem confundidos com similares de propriedade da CONTRATANTE.
- 12.16 Proceder à limpeza e retirada de entulhos dos locais de trabalho, após a execução de serviços.
- 12.17 Dar ciência à Fiscalização, imediatamente e por escrito, de qualquer anormalidade que verificar na execução do serviço.
- 12.18 Sujeitar-se à mais ampla e irrestrita fiscalização por parte do Secretaria Municipal de Infraestrutura - SEMINFRA, prestando todos os esclarecimentos que forem por ela solicitados, cujas reclamações obriga-se a atender prontamente.
- 12.19 Fornecer, no ato da entrega da Nota Fiscal, relatório técnico escrito, assinado pelo Responsável Técnico, sobre os serviços prestados, contendo no mínimo, as seguintes informações:
 - Descrição dos serviços realizados.
 - Descrição de quaisquer anormalidades/dificuldades constatadas no decorrer da execução dos serviços.

ESTADO DE ALAGOAS

Prefeitura Municipal de Marechal Deodoro
SECRETARIA DE GESTÃO, DOS RECURSOS HUMANOS E PATRIMÔNIO
COMISSÃO PERMANENTE DE LICITAÇÃO

- 12.20 Informar à Fiscalização, para efeito de controle de acesso às suas dependências, o nome, os respectivos números da carteira de identidade e da matrícula de todos os empregados a serem alocados na prestação do serviço, inclusive daqueles designados pela CONTRATADA para exercer atribuições de supervisão, coordenação e controle operacional em relação ao contingente alocado na Secretaria Municipal de Infraestrutura - SEMINFRA.
- 12.21 Assumir todas as providências e obrigações estabelecidas na legislação específica de acidentes de trabalho quando, em ocorrências da espécie, forem vítimas os seus empregados no desempenho do serviço ou em conexão com eles, que tenha relacionamento ao contrato com a Secretaria Municipal de Infraestrutura - SEMINFRA.
- 12.22 Manter, durante o prazo contratual, todas as condições de habilitação e qualificação exigidas no Edital relativo à licitação da qual decorreu o presente ajuste, nos termos do art. 55, inc. XIII, da Lei nº 8.666/1993, o qual será observado mensalmente, quando dos pagamentos à CONTRATADA.
- 12.23 Fornecer, além do uniforme, equipamentos de proteção individual – EPI a todos os empregados cujas atividades os exijam por normas de segurança em vigor.
- 12.24 Arcar com o transporte e deslocamento de todo o material necessário à execução dos serviços.
- 12.25 Não vincular sob hipótese alguma, o pagamento dos salários de seus empregados ao pagamento efetuado pela Secretaria Municipal de Infraestrutura - SEMINFRA.
- 12.26 Apresentar por ocasião da execução dos serviços a serem prestados à Secretaria Municipal de Infraestrutura - SEMINFRA a respectiva Anotação de Responsabilidade Técnica – ART, devidamente registrada junto ao CREA, conforme Art. 127, § 4º, Lei 13.309 de 09 de agosto de 2010:

Art 127, § 4º, Lei 13.309 de 09 de agosto de 2010.

"Deverá constar do projeto básico a que se refere o art. 6º, inciso IX, da Lei nº 8.666, de 1993, inclusive de suas eventuais alterações, a anotação de responsabilidade técnica pelas planilhas orçamentárias, as quais deverão ser compatíveis com o projeto e os custos do sistema de referência, nos termos deste artigo"

ESTADO DE ALAGOAS

Prefeitura Municipal de Marechal Deodoro
SECRETARIA DE GESTÃO, DOS RECURSOS HUMANOS E PATRIMÔNIO
COMISSÃO PERMANENTE DE LICITAÇÃO

- 12.27 Realizar todas as transações comerciais necessárias à execução dos serviços contratados exclusivamente em seu próprio nome.
- 12.28 Não veicular publicidade ou qualquer outra informação acerca das atividades contratadas, sem a prévia autorização da Secretaria Municipal de Infraestrutura - SEMINFRA.
- 12.29 Cumprir o disposto no inciso XXXIII do art. 7º da Constituição Federal/1988:
- “XXXIII - proibição de trabalho noturno, perigoso ou insalubre a menores de dezoito e de qualquer trabalho a menores de dezesseis anos, salvo na condição de aprendiz, a partir de quatorze anos.”*
- 12.30 Os serviços deverão ser executados por mão-de-obra devidamente qualificada e regularmente contratada, conforme as normas trabalhistas aplicáveis. Deverão obedecer rigorosamente às instruções contidas neste Termo de Referência, bem como às contidas nas disposições cabíveis nas Leis do GDF que dispuserem sobre conservação de fachadas, nos Decretos Estaduais que regulamentem o Código de Segurança contra Incêndio e Pânico, bem como nas Leis Estaduais que dispuserem sobre instalação de pára-raios, que dispuserem sobre limpeza e higienização dos reservatórios de água, entre outras.
- 12.31 A CONTRATADA deverá ter à frente dos serviços, um profissional devidamente habilitado (Responsável Técnico), além de ter um Encarregado de Atendimento, bem como pessoal especializado nas diversas atividades para acompanhamento das demandas, cujos nomes deverão ser informados à Secretaria Municipal de Infraestrutura - SEMINFRA por ocasião do início dos trabalhos.
- 12.32 A CONTRATADA deverá cumprir, rigorosamente, o Código Civil, as Normas Técnicas da ABNT, as Normas de Medicina e Segurança do Trabalho e demais normas legais e regulamentares pertinentes aos serviços executados.
- 12.33 A CONTRATADA deverá fornecer todas as ferramentas e os equipamentos a serem utilizadas nas atividades de manutenção predial.
- 12.34 A CONTRATADA deverá prestar o serviço no tempo, lugar e forma estabelecidos no contrato.
- 12.35 A CONTRATADA deverá elaborar e apresentar o Plano Básico de Manutenção Preventiva e Corretiva anualmente, 30 dias após assinatura do contrato e sua renovação, à Fiscalização (Anexo IV).

13 DAS AÇÕES DE RESPONSABILIDADE AMBIENTAL

ESTADO DE ALAGOAS

Prefeitura Municipal de Marechal Deodoro
SECRETARIA DE GESTÃO, DOS RECURSOS HUMANOS E PATRIMÔNIO
COMISSÃO PERMANENTE DE LICITAÇÃO

- 13.1 Os serviços prestados pela CONTRATADA deverão pautar-se sempre no uso racional de recursos e equipamentos, de forma a evitar e prevenir o desperdício de insumos e materiais consumidos bem como a geração excessiva de resíduos, a fim de atender às diretrizes de responsabilidade ambiental adotadas pelos órgãos competentes.
- 13.2 Em se tratando de área de preservação, os serviços deverão ser pautados também segundo plano de manejo da área em questão.
- 13.3 Os materiais básicos empregados pela CONTRATADA deverão atender à melhor relação entre custos e benefícios, considerando-se os impactos ambientais, positivos e negativos, associados ao produto e o que está definido em plano de manejo e, ainda o previsto abaixo:
- Sejam constituídos, no todo ou em parte, por material reciclado, atóxico, biodegradável, conforme ABNT NBR – 15448-1 e 15448-2;
 - Sejam observados, quando possível, os requisitos ambientais para a obtenção de certificação do Instituto Nacional de Metrologia, Normalização e Qualidade Industrial – INMETRO como produtos sustentáveis ou de menor impacto ambiental em relação aos seus similares;
- 13.4 Os materiais devam ser, preferencialmente, acondicionados em embalagem individual adequada, com o menor volume possível, que utilize materiais recicláveis, de forma a garantir a máxima proteção durante o transporte e o armazenamento;
- 13.5 Não contenham substâncias perigosas em concentração acima da recomendada na diretiva RoHS (Restriction of Certain Hazardous Substances), tais como mercúrio (Hg), chumbo (Pb), cromo hexavalente (Cr(VI)), cádmio (Cd), bifenil-polibromados (PBBs), éteres difenil-polibromados (PBDEs).
- 13.6 Seja priorizado o uso exclusivo de lâmpadas fluorescentes compactas ou tubulares de alto rendimento e de luminárias eficientes;
- 13.7 Priorizar a utilização de materiais que sejam reciclados, reutilizados e biodegradáveis, e que reduzam a necessidade de manutenção;
- 13.8 Comprovar a origem da madeira a ser utilizada na execução dos serviços;
- 13.9 Deve ser priorizado o emprego de mão-de-obra, materiais, tecnologias e matérias-primas de origem local para execução, conservação e operação.
- 13.10 Use produtos de limpeza e conservação de superfícies e objetos inanimados que obedeçam às classificações e especificações determinadas pela ANVISA;

ESTADO DE ALAGOAS

Prefeitura Municipal de Marechal Deodoro
SECRETARIA DE GESTÃO, DOS RECURSOS HUMANOS E PATRIMÔNIO
COMISSÃO PERMANENTE DE LICITAÇÃO

13.11 Adote medidas para evitar o desperdício de água tratada, conforme instituído no Decreto nº 48.138, de 8 de outubro de 2003;

13.12 Observe a Resolução CONAMA nº 20, de 7 de dezembro de 1994, quanto aos equipamentos de limpeza que gerem ruído no seu funcionamento;

13.13 Forneça aos empregados os equipamentos de segurança que se fizerem necessários, para a execução de serviços;

13.14 Realize a separação dos resíduos recicláveis descartados pelos órgãos e entidades da Administração Pública Federal direta, autárquica e fundacional, na fonte geradora, e a sua destinação às associações e cooperativas dos catadores de materiais recicláveis, que será procedida pela coleta seletiva do papel para reciclagem, quando couber, nos termos da IN/MARE nº 6, de 3 de novembro de 1995 e do Decreto nº 5.940, de 25 de outubro de 2006;

13.15 Respeite as Normas Brasileiras – NBR publicadas pela Associação Brasileira de Normas Técnicas sobre resíduos sólidos; e

13.16 Preveja a destinação ambiental adequada das pilhas e baterias usadas ou inservíveis, segundo disposto na Resolução CONAMA nº 257, de 30 de junho de 1999.

13.17 A qualquer tempo a Secretaria Municipal de Infraestrutura - SEMINFRA poderá solicitar à CONTRATADA a apresentação de relação com as marcas e fabricantes dos produtos e materiais utilizados, podendo vir a solicitar a substituição de quaisquer itens por outros, com a mesma finalidade, considerados mais adequados do ponto de vista dos impactos ambientais.

13.18 A CONTRATADA deverá retirar, sob orientação da Fiscalização, todos os materiais substituídos durante a realização de serviços, devendo apresentá-los à fiscalização para avaliação de reaproveitamento e/ou recolhimento a depósito indicado pela Secretaria Municipal de Infraestrutura - SEMINFRA.

13.19 Todas as embalagens, restos de materiais e produtos, sobras de obra e entulhos, incluindo lâmpadas queimadas, cabos, restos de óleos e graxas, deverão ser adequadamente separados, para posterior descarte, em conformidade com a legislação ambiental e sanitária vigentes e plano de manejo.

14 OBRIGAÇÕES DA CONTRATANTE - SECRETARIA MUNICIPAL DE INFRAESTRUTURA - SEMINFRA

14.1 Efetuar os pagamentos nas condições e preços pactuados.

ESTADO DE ALAGOAS

Prefeitura Municipal de Marechal Deodoro
SECRETARIA DE GESTÃO, DOS RECURSOS HUMANOS E PATRIMÔNIO
COMISSÃO PERMANENTE DE LICITAÇÃO

- 14.2 Acompanhar e fiscalizar a execução do contrato por meio de um representante especialmente designado, nos termos do art. 67 da Lei n.º 8.666/1993.
- 14.3 Notificar, por escrito, à CONTRATADA, ocorrência de eventuais imperfeições no curso da execução dos serviços, fixando prazo para a sua correção.
- 14.4 Oferecer todas as informações e esclarecimentos necessários para que a Contratada possa executar os serviços dentro das especificações.
- 14.5 Não permitir execução de tarefas em desacordo com as normas preestabelecidas e rejeitar, no todo ou em parte, os serviços que sejam executados em desacordo com o Contrato, aplicando as penalidades cabíveis.
- 14.6 Ceder à CONTRATADA, quando necessário, espaço para execução dos serviços, ficando a mesma responsável pelo seu zelo e posterior desocupação, nas mesmas condições que lhe foi cedido.

15 HABILITAÇÃO

- 15.1 Atestado(s) ou certidão(ões) de capacidade técnica, em nome da empresa, expedido por pessoas jurídicas de direito público ou privado, devidamente registrado no CREA, **que comprovem que a licitante tenha executado serviços similares ao objeto deste termo de referência.**
- 15.2 Comprovação de que a licitante possui em seu quadro permanente, na data de entrega da proposta, profissional de nível superior, detentor de Atestado de Responsabilidade Técnica por execução de serviços similares ao objeto deste termo de referência;
 - b1) Entende-se, para fins deste Edital, como pertencente ao quadro permanente;
 - 1) O Empregado;
 - 2) O Sócio;
 - 3) O detentor de contrato de prestação de serviço.
 - b2) No caso de duas ou mais licitantes apresentarem atestados de um mesmo profissional como responsável técnico, como comprovação de qualificação técnica, ambas serão inabilitadas
- 15.3 Declaração, da própria licitante, de que efetuou vistoria nos locais dos serviços e que conhece as condições em que serão executados, não sendo admitidas, em hipótese alguma, alegações posteriores de desconhecimento dos serviços e de

ESTADO DE ALAGOAS

Prefeitura Municipal de Marechal Deodoro
SECRETARIA DE GESTÃO, DOS RECURSOS HUMANOS E PATRIMÔNIO
COMISSÃO PERMANENTE DE LICITAÇÃO

dificuldades técnicas não previstas;

- 15.4 Declaração que possui, ou que até a assinatura do respectivo contrato possuirá em Alagoas - AL, sede ou filial da empresa, com Instalações, aparelhamento e ferramental adequado e disponível para a prestação e Assistência Técnica exigida no presente Termo de Referência, sendo que, a critério da Secretaria Municipal de Infraestrutura - SEMINFRA, tais instalações estarão sujeitas a vistoria técnica;

16 FISCALIZAÇÃO

- 16.1 A fiscalização da contratação será exercida por um representante da Administração, ao qual competirá dirimir as dúvidas que surgirem no curso da execução do contrato, e de tudo dará ciência à Administração.

16.2 A fiscalização de que trata este item não exclui nem reduz a responsabilidade da fornecedora, inclusive perante terceiros, por qualquer irregularidade, ainda que resultante de imperfeições técnicas, vícios redibitórios, ou emprego de material inadequado ou de qualidade inferior, e, na ocorrência desta, não implica em co-responsabilidade da Administração ou de seus agentes e prepostos, de conformidade com o art. 70 da Lei nº 8.666, de 1993.

16.3 O fiscal do contrato anotarà em registro próprio todas as ocorrências relacionadas com a execução do contrato, indicando dia, mês e ano, bem como o nome dos funcionários eventualmente envolvidos, determinando o que for necessário à regularização das faltas ou defeitos observados e encaminhando os apontamentos à autoridade competente para as providências cabíveis.

17 PRAZO DA CONTRATAÇÃO

- 17.1 O prazo para a execução dos serviços objeto desta licitação será de 12 (doze) meses, contado a partir da data de assinatura do Contrato, com eficácia legal após a publicação do respectivo extrato, do Diário Oficial da União, podendo ser prorrogado na forma do inciso II, do art. 57 da Lei nº 8.666/93, observando-se o disposto nos §§ 1º e 2º do referido artigo, por períodos iguais e sucessivos, limitado ao total de 60 (sessenta) meses, mediante manifestação expressa das partes.

17.1.1 O prazo de execução de cada ordem de serviço será de acordo com os índices de produtividade definidos na Tabela SINAPI para os serviços a serem executados.

17.1.2 Nos casos em que a tabela SINAPI não oferecer índices de produtividade, o prazo de execução da ordem de serviço será apresentado no cronograma

ESTADO DE ALAGOAS

Prefeitura Municipal de Marechal Deodoro
SECRETARIA DE GESTÃO, DOS RECURSOS HUMANOS E PATRIMÔNIO
COMISSÃO PERMANENTE DE LICITAÇÃO

citado no item 7.6.4, devendo ser aprovado pela fiscalização.

18 DOS PREÇOS ORÇADOS E DOTAÇÃO ORÇAMENTÁRIA

O valor global máximo para execução dos serviços objeto destes Termos de Referência é de R\$ 2.500.000,00 (Dois milhões e quinhentos mil reais), data-base março/2017. As despesas decorrentes da presente contratação correrão à conta da Secretaria Municipal de Infraestrutura – SEMINFRA onde disponibilizará dotação orçamentária descrita em EDITAL.

19 GARANTIA

19.1 A empresa contratada deverá garantir, pelo prazo mínimo de 5 (cinco) anos, todos os serviços executados, contados a partir da data da emissão do Termo de Recebimento Definitivo, conforme artigo 618 do Código Civil Brasileiro;

20 DO PAGAMENTO

20.1 O pagamento será realizado no prazo máximo de até 30 dias, contados da apresentação da fatura, através de ordem bancária, para crédito em banco, agência e conta-corrente indicados pelo contratado.

20.2 Havendo erro na apresentação da Nota Fiscal/Fatura ou dos documentos pertinentes à contratação, ou, ainda, circunstância que impeça a liquidação da despesa, o pagamento ficará pendente até que a Contratada providencie as medidas saneadoras. Nesta hipótese, o prazo para pagamento iniciar-se-á após a regularização da situação, não acarretando qualquer ônus para a Contratante.

20.3 A Contratada regularmente optante pelo Simples Nacional, nos termos da Lei Complementar nº 123, de 2006, não sofrerá a retenção tributária quanto aos impostos e contribuições abrangidos por aquele regime. No entanto, o pagamento ficará condicionado à apresentação de comprovação por meio de documento oficial de que faz jus ao tratamento tributário favorecido previsto na referida Lei Complementar.

20.4 A administração deduzirá do valor da multa os valores correspondentes às multas e/ou indenizações devidas pelo contratado.

20.5 O desconto de qualquer valor no pagamento devido ao contratado será precedido de processo administrativo em que será garantido à empresa o contraditório e a ampla defesa, com os recursos e meios que lhes são inerentes.

ESTADO DE ALAGOAS

Prefeitura Municipal de Marechal Deodoro
SECRETARIA DE GESTÃO, DOS RECURSOS HUMANOS E PATRIMÔNIO
COMISSÃO PERMANENTE DE LICITAÇÃO

20.6 É vedado ao contratado transferir a terceiros os direitos ou créditos decorrentes do contrato.

21 MULTA

21.1 Nos casos de inadimplemento ou inexecução total do contrato, por culpa exclusiva da CONTRATADA, cabe a aplicação de penalidades de suspensão temporária do direito de contratar com a Administração, além de multa de 10% (dez por cento) do contrato, independente de rescisão unilateral e demais sanções previstas em Lei;

21.2 Nos casos de inexecução parcial da obra ou serviços ou atraso na execução dos mesmos, será cobrada multa de 2% (dois por cento) do valor da parte não executada do contrato ou fase em atraso, sem prejuízo da responsabilidade civil e perdas das garantias contratuais.

21.3 O atraso na execução dos serviços, inclusive dos prazos parciais constantes do cronograma físico-financeiro, constitui inadimplência passível de aplicação de multa, conforme o subitem 20.1.1 acima.

21.4 Ocorrida a inadimplência, a multa será aplicada pela Secretaria Municipal de Infraestrutura - SEMINFRA, após regular processo administrativo, observando-se o seguinte:

⇒ A multa será descontada da garantia prestada pela licitante;

⇒ Caso o valor da multa seja de valor superior ao valor da garantia prestada, além da perda desta, responderá a licitante pela sua diferença, a qual será descontada dos pagamentos eventualmente devidos pela Administração ou ainda, quando for o caso, cobrada judicialmente;

⇒ Caso o valor do faturamento seja insuficiente para cobrir a multa, a licitante será convocada para complementação do seu valor no prazo de 05 (cinco) dias a contar da data da convocação;

⇒ Não havendo qualquer importância a ser recebida pela empresa vencedora, esta será convocada a recolher a Secretaria Municipal de Infraestrutura - SEMINFRA o valor total da multa, no prazo de 05(cinco) dias, contado a partir da data da comunicação.

21.5 A licitante vencedora terá um prazo de 05(cinco) dias úteis, contado a partir da data de cientificação da aplicação multa, para apresentar recurso à Secretaria Municipal de Infraestrutura - SEMINFRA. Ouvida a fiscalização e acompanhamento do contrato, o recurso será encaminhado à Assessoria Jurídica da Superintendência Regional/Sede, que procederá ao seu exame.

ESTADO DE ALAGOAS
Prefeitura Municipal de Marechal Deodoro
SECRETARIA DE GESTÃO, DOS RECURSOS HUMANOS E PATRIMÔNIO
COMISSÃO PERMANENTE DE LICITAÇÃO

- 21.6 Após o procedimento estabelecido no item anterior, o recurso será apreciado pela Diretoria Executiva da Secretaria Municipal de Infraestrutura - SEMINFRA, que poderá relevar ou não a multa.
- 21.7 Em caso de relevação da multa, a Secretaria Municipal de Infraestrutura - SEMINFRA se reserva o direito de cobrar perdas e danos porventura cabíveis em razão do inadimplemento de outras obrigações, não constituindo a relevação novação contratual nem desistência dos direitos que lhe forem assegurados.
- 21.8 Caso a Diretoria Executiva mantenha a multa, não caberá novo recurso administrativo

22 DA RESCISÃO

Deverá constar em Edital, no momento de sua elaboração;

23 DAS SANÇÕES

Deverá constar em Edital, no momento de sua elaboração;

24 DA LOCALIZAÇÃO DA SEDE DA SECRETARIA MUNICIPAL DE INFRAESTRUTURA - SEMINFRA

ITEM	DESCRIÇÃO	ENDEREÇO
1	Prestação dos serviços com fornecimento de insumos previstos e descritos nas tabelas SINAPI para a Secretaria Municipal de Infraestrutura - SEMINFRA	Avenida Santa Maria Madalena, s/nº - Orla Lagunar

25 REAJUSTES DE PREÇOS

O percentual de desconto não sofrerá reajuste durante a vigência do contrato.

26 IMPACTO AMBIENTAL

Salvo melhor juízo, não haverá impacto ambiental a ser tratado antes e nem durante a execução do objeto deste Termo de Referência, mas, se necessário, a CONTRATADA deverá providenciar a devida licença ambiental das manutenções no órgão ambiental competente.

ESTADO DE ALAGOAS

Prefeitura Municipal de Marechal Deodoro
SECRETARIA DE GESTÃO, DOS RECURSOS HUMANOS E PATRIMÔNIO
COMISSÃO PERMANENTE DE LICITAÇÃO

27 TÉCNICO RESPONSÁVEL PELA ELABORAÇÃO

Diego Ximenes Figueiredo Fernandes

Eng.º. Civil e Eng.º de Segurança do Trabalho

Secretaria Municipal de Obras e Infraestrutura – SEMINFRA

Marechal Deodoro, Março de 2017.

Diego Ximenes Figueiredo Fernandes

Eng.º. Civil e Eng.º de Segurança do Trabalho

Secretaria Municipal de Obras e Infraestrutura – SEMINFRA

ESTADO DE ALAGOAS
Prefeitura Municipal de Marechal Deodoro
SECRETARIA DE GESTÃO, DOS RECURSOS HUMANOS E PATRIMÔNIO
COMISSÃO PERMANENTE DE LICITAÇÃO
Anexo I - do Termo de Referência

JUSTIFICATIVA DO VALOR ESTIMADO PARA MANUTENÇÃO

A Lei de Sitter ou Lei dos Cinco, gráfico a seguir, interpreta a evolução progressiva de custos de manutenções. Observa-se que quando a manutenção é racionalizada desde o projeto os custos são menores. Quando a manutenção ocorre somente na fase de uso, os custos são maiores (t3 e t4).

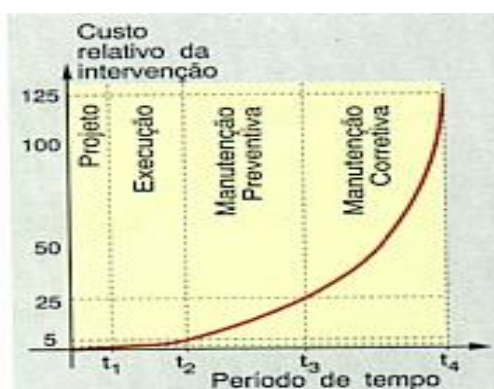

Fig. 1 - Lei de evolução de custos (SITTER, apud HELENE 1992).

Importante destacar, também, que os custos com manutenções preventivas são menores que os das corretivas. Eis aqui um dos pontos de viabilidade no investimento na manutenção.

A Instrução Normativa n. 162, de 31 de dezembro de 1998, da Secretaria da Receita Federal (SRF), em seu anexo II, prevê uma depreciação linear ao longo de 25 anos para atingir o esgotamento da vida útil de um imóvel, o que corresponde a uma taxa de 4% ao ano.

Desta forma, em tese, para mantermos o valor do imóvel constante deveríamos aplicar um gasto de manutenção e atualização anual com taxa correspondente. No entanto, este raciocínio não é totalmente correto, pois a depreciação não se resume a degradação do imóvel pela não manutenção ao longo do tempo, mas também pela obsolescência decorrente do tempo e das inovações tecnológicas em materiais e equipamentos.

ESTADO DE ALAGOAS

Prefeitura Municipal de Marechal Deodoro
SECRETARIA DE GESTÃO, DOS RECURSOS HUMANOS E PATRIMÔNIO
COMISSÃO PERMANENTE DE LICITAÇÃO

Ressalte-se que vários fatores interferem na depreciação do imóvel, a exemplo do modo de vida da sociedade que é dinâmico e mutável ao longo do tempo, principalmente quando se trabalha com prazos mais longos.

Outro fator que também interfere nesta tese é a questão que, mesmo após 25 anos muitos imóveis mantêm um valor residual considerável, estando ainda em plenas condições de uso. Esta sobrevida advém de diversos fatores, sendo com certeza um deles, a manutenção aplicada ao longo do tempo.

ESTADO DE ALAGOAS
Prefeitura Municipal de Marechal Deodoro
SECRETARIA DE GESTÃO, DOS RECURSOS HUMANOS E PATRIMÔNIO
COMISSÃO PERMANENTE DE LICITAÇÃO
ANEXO II – DO TERMO DE REFERÊNCIA

MODELO DE PROPOSTA

A Empresa (NOME DA EMPRESA) _____, tributada pelo regime de incidência _____ (cumulativa/não-cumulativa) e localizada à _____, telefone: _____, e-mail: _____, representada pelo Sr. _____, Cargo: _____, propõe prestar os serviços estipulados no Edital, a Secretaria Municipal de Obras e Infraestrutura – SEMINFRA, utilizando o percentual de desconto de ____ % (_____) sobre os preços da tabela do SINAPI.

As Empresas com incidência não-cumulativa deverão informar ainda os percentuais cotados para o PIS e para a COFINS e a apresentação do DACON (Demonstrativo de Apuração de Contribuições Sociais) dos últimos 12 meses.

ITEM	DESCRIÇÃO	LOCALIDADE DE USO DAS EDIFICAÇÕES PÚBLICAS (em R\$)	PERCENTUAL DE DESCONTO SOBRE O VALOR ORÇADO DA PREFEITURA MUNICIPAL DE MARECHAL DEODORO (EM %)
1	Prestação dos SERVIÇOS DE MANUTENÇÃO PREDIAL, NA FORMA ESTABELECIDA NAS PLANILHAS DE SERVIÇOS E INSUMOS DIVERSOS DESCRITOS NO SISTEMA NACIONAL DE PESQUISA DE CUSTOS E ÍNDICES DA CONSTRUÇÃO CIVIL, DENOMINADA SINAPI, NAS EDIFICAÇÕES PÚBLICAS DE USO DO MUNICÍPIO DE MARECHAL DEODORO, EM ALAGOAS – AL.	Marechal Deodoro/AL	_____ %

Cidade – (UF),de.....de 20__.

NOME/ASSINATURA

REPRESENTANTE LEGAL DA LICITANTE

CPF

CARIMBO DA EMPRESA

ESTADO DE ALAGOAS
Prefeitura Municipal de Marechal Deodoro
SECRETARIA DE GESTÃO, DOS RECURSOS HUMANOS E PATRIMÔNIO
COMISSÃO PERMANENTE DE LICITAÇÃO
ANEXO III – DO TERMO DE REFERÊNCIA

ORDEM DE SERVIÇO DE MANUTENÇÃO PREDIAL

OS NÚMERO: _____ Nota de Empenho nº _____

DATA DE EMISSÃO: ____ / ____ / ____

FISCAL DO CONTRATO: _____

REQUISITANTE DO SERVIÇO: _____

LOCAL DA EXECUÇÃO: _____

SERVIÇO A SER EXECUTADO

() Emergencial

() Plano de manutenção-PM – Indicar item do plano ()

ITEM	COD SINAPI	ESPECIFICAÇÃO DOS SERVIÇOS	UNID	QTD	VALOR UNIT	VALOR TOTAL

TEMPO PREVISTO PARA EXECUÇÃO: _____

TEMPO GASTO PARA EXECUÇÃO: _____

DOCUMENTOS ANEXOS: _____

Recibo da Contratada:

Ass/Carimbo do fiscal do contrato

Ass.por extenso

Data: ____ / ____ / ____

ESTADO DE ALAGOAS
Prefeitura Municipal de Marechal Deodoro
SECRETARIA DE GESTÃO, DOS RECURSOS HUMANOS E PATRIMÔNIO
COMISSÃO PERMANENTE DE LICITAÇÃO
ANEXO IV – DO TERMO DE REFERÊNCIA

Plano Básico de Manutenção

Este plano deverá ser elaborado pela Contratada 30 dias após a assinatura do contrato e suas renovações, adotando todas as rotinas de manutenção **preventiva e corretiva** padronizadas em todos os sistemas, instalações e equipamentos contidos neste Termo de Referência. O plano básico de manutenção será apresentado ao Fiscal/Gestor do Contrato para sua avaliação e aprovação, conforme modelo a seguir.

Plano Básico de Manutenção			
1. Manutenção Preventiva:			
1.1. Elementos Estruturais:			
2. Manutenção Corretiva:			
2.2. Elementos Estruturais:			

ESTADO DE ALAGOAS
Prefeitura Municipal de Marechal Deodoro
SECRETARIA DE GESTÃO, DOS RECURSOS HUMANOS E PATRIMÔNIO
COMISSÃO PERMANENTE DE LICITAÇÃO
ANEXO V – DO TERMO DE REFERÊNCIA

DECLARAÇÃO DE VISITA

EMPRESA: _____

CNPJ: _____ TELEFONE: _____

FAX: _____

ENDERECO: _____

Declaro ter vistoriado os locais onde serão executados os serviços de manutenção predial, inteirando-me por completo das condições estipuladas no edital no ____/____ e especificações técnicas desta licitação.

Marechal Deodoro/AL, ____ de _____ de 20__.

Nome, assinatura e número de identidade do representante da LICITANTE

ESTADO DE ALAGOAS
Prefeitura Municipal de Marechal Deodoro
SECRETARIA DE GESTÃO, DOS RECURSOS HUMANOS E PATRIMÔNIO
COMISSÃO PERMANENTE DE LICITAÇÃO

ANEXO VI – DETALHAMENTO DO BDI

CÁLCULO DO BDI DE EDIFICAÇÕES			
ITEM	COMPONENTES	SIGLAS	(%)
1.0	Seguro e Garantia	S+G	0,80
2.0	Risco	R	0,97
3.0	Despesas Financeiras	DF	0,30
4.0	Administração Central	AC	2,03
5.0	Lucro	L	5,94
6.0	Tributos (COFINS, ISS, PIS e CPRB)	I	13,15
6.1	COFINS		3,00
6.2	PIS		0,65
6.3	ISS*		5,00
6.4	CPRB**		4,50
			27,00%
BDI ADOTADO			27,00%

*Obs.: % de ISS considerando 2%, 3% e 5% do Preço de venda - Observar a legislação do Município.

**CPRB - Contribuição Previdenciária sobre a Receita Bruta, Instrução Normativa da Receita Federal do Brasil (IN/RFB)

Contribuição Previdenciária sobre a Receita Bruta (CPRB) - IN 1597 1º 12/2015. Altera a Instrução

ESTADO DE ALAGOAS

Prefeitura Municipal de Marechal Deodoro
SECRETARIA DE GESTÃO, DOS RECURSOS HUMANOS E PATRIMÔNIO
COMISSÃO PERMANENTE DE LICITAÇÃO

Normativa RFB nº 1.436, de 30 de dezembro de 2013, que dispõe sobre a Contribuição Previdenciária sobre a Receita Bruta (CPRB), destinada ao Regime Geral de Previdência Social (RGPS), devida pelas empresas referidas nos arts. 7 . Empresas de construção civil enquadradas nos grupos da CNAE: 412, 432, 433 e 439, bem como as empresas de infraestrutura, enquadradas nos grupos 421,422, 429 e 431, podem optar por continuarem na desoneração da folha de pagamento e recolherem a CPRB à alíquota de 4,5%, a partir de 1º/12/15, e não mais de 2%.

FÓRMULA DO BDI/LDI

$$BDI = \frac{(1 + AC + S + R + G)(1 + DF)(1 + L)}{(1 - I)} - 1$$

AC = taxa representativa das despesas de rateio da Administração Central;

S = taxa representativa de Seguros;

R = taxa representativa de Riscos;

G = taxa representativa de Garantias;

DF = taxa representativa das Despesas Financeiras;

L = taxa representativa do Lucro;

I = taxa representativa da incidência de Impostos

ANEXO VII – DETALHAMENTO DOS ENCARGOS SOCIAIS

Composição de Taxas e Encargos Sociais

A) Encargos Sociais Básicos:

0,00%	A	1.	INSS
1,50%	A	2.	SESI

ESTADO DE ALAGOAS
Prefeitura Municipal de Marechal Deodoro
SECRETARIA DE GESTÃO, DOS RECURSOS HUMANOS E PATRIMÔNIO
COMISSÃO PERMANENTE DE LICITAÇÃO

1,00%	A	3.	SENAI
0,20%	A	4.	INCRA
0,60%	A	5.	SEBRAE
2,50%	A	6.	Salario Educação
3,00%	A	7.	Seguro contra acidentes e trabalho
8,00%	A	8.	FGTS
16,80%			

B) Encargos Sociais que recebem incidência de A:

18,10%	B	1.	Repouso semanal e feriados
4,69%	B	2.	Feridos
0,91%	B	3.	Auxílio-enfermidade
10,91%	B	4.	13º Salário
0,08%	B	5.	Licença paternidade
0,73%	B	6.	Faltas justificadas
2,04%	B	7.	Dias de chuva
0,12%	B	8.	Auxilio Acidente de trabalho
8,12%	B	9.	Férias Gozadas
0,03%	B	10.	Salario maternidade

45,73%

C) Encargos Sociais que não recebem incidência globais de A:

5,08%	C	1.	Aviso prévio indenizado
0,12%	C	2.	Aviso prévio Trabalhado
5,14%	C	3.	Férias idenizadas
4,97%	C	4.	Deposito recisão sem justa causa
0,43%	C	5.	Idenização adicional

ESTADO DE ALAGOAS
Prefeitura Municipal de Marechal Deodoro
SECRETARIA DE GESTÃO, DOS RECURSOS HUMANOS E PATRIMÔNIO
COMISSÃO PERMANENTE DE LICITAÇÃO

15,74%

D) Taxas de reincidências:

7,68% D 1. Reincidência de A sobre B

0,43% 2.0 Reincidência de A sobre aviso previo trabalhado e reincidencia do FGTS sobre aviso previo idenizado

8,11%

86,38% **PERCENTUAL TOTAL**

ESTADO DE ALAGOAS

Prefeitura Municipal de Marechal Deodoro
SECRETARIA DE GESTÃO, DOS RECURSOS HUMANOS E PATRIMÔNIO
COMISSÃO PERMANENTE DE LICITAÇÃO

ANEXO II- MINUTA DA ATA DE REGISTRO DE PREÇOS

Pelo presente instrumento, que entre si celebram, de um lado, o **Município de Marechal Deodoro**, pessoa jurídica de direito público interno, inscrita no CNPJ sob o nº 12.200.275/0001-58, com sede administrativa na Rua Tavares Bastos, s/nº, Centro, no município de Marechal Deodoro, Alagoas, representado por seu Prefeito, Sr. Cláudio Roberto Ayres da Costa, brasileiro, casado, portador do RG de nº xxxxx - SSP/AL e do CPF de nº xxxxxxx, doravante designada **ÓRGÃO GERENCIADOR** e do outro lado, a empresa, sediada à, inscrita no CNPJ sob nº, Inscrição Estadual nº, neste ato representada por seu Diretor e/ou Procurador, Sr., RG nº, CPF nº, doravante designada **FORNECEDOR BENEFICIÁRIO**, mediante as cláusulas e condições do edital de PREGÃO PRESENCIAL Nº 39/2017e seus anexos, pela Lei Federal nº 10.520 de 17 de julho de 2002, Decreto Federal nº 7.892/2013, subsidiariamente pela Lei n. 8.666/93 e suas alterações e nos procedimentos para licitação, acordam o conteúdo da presente ATA DE REGISTRO DE PREÇOS, de acordo com o que segue:

1. DO OBJETO

1.1. A presente Ata tem por objeto o registro de preços para a contratação de serviços de manutenção predial destinada à administração pública municipal, especificados nos itens do Termo de Referência anexo ao edital do Pregão, que é parte integrante desta Ata, assim como a proposta vencedora, independentemente de transcrição.

2. DOS PREÇOS, ESPECIFICAÇÕES E QUANTITATIVOS

2.1. O preço registrado, as especificações do objeto e as demais condições ofertadas na(s) proposta(s) são as que seguem:

(...razão social, CNPJ/MF, endereço, contatos, representante do prestador do serviço...)				
Item	Especificação	und	Valor unitário	Valor global ou total

ESTADO DE ALAGOAS
Prefeitura Municipal de Marechal Deodoro
SECRETARIA DE GESTÃO, DOS RECURSOS HUMANOS E PATRIMÔNIO
COMISSÃO PERMANENTE DE LICITAÇÃO

3. ÓRGÃO(S) PARTICIPANTE(S)

3.1. São órgãos e entidades públicas participantes do registro de preços:

LOTE I	
Órgãos Participantes	Quantidade

4. VALIDADE DA ATA

4.1. A validade da Ata de Registro de Preços será de 12 meses, a partir da data da assinatura, devendo ser publicado seu extrato no Diário Oficial do Estado, não podendo ser prorrogada.

5. REVISÃO E CANCELAMENTO

5.1. A Administração realizará pesquisa de mercado periodicamente, a fim de verificar a vantajosidade dos preços registrados nesta Ata.

5.2. Os preços registrados poderão ser revistos em decorrência de eventual redução dos preços praticados no mercado ou de fato que eleve o custo do objeto registrado, cabendo ao órgão gerenciador promover as negociações junto aos fornecedores, observadas as disposições contidas na alínea "d" do inciso II do caput do art. 65 da Lei Federal nº 8.666, de 1993.

5.3. Quando o preço registrado tornar-se superior ao preço praticado no mercado por motivo superveniente, o órgão gerenciador convocará os fornecedores para negociarem a redução dos preços aos valores praticados pelo mercado.

5.3.1. Os fornecedores que não aceitarem reduzir seus preços aos valores praticados pelo mercado serão liberados do compromisso assumido, sem aplicação de penalidade.

5.3.2. A ordem de classificação dos fornecedores que aceitarem reduzir seus preços aos valores de mercado observará a classificação original.

ESTADO DE ALAGOAS

Prefeitura Municipal de Marechal Deodoro
SECRETARIA DE GESTÃO, DOS RECURSOS HUMANOS E PATRIMÔNIO
COMISSÃO PERMANENTE DE LICITAÇÃO

5.4. Quando o preço de mercado tornar-se superior aos preços registrados e o fornecedor não puder cumprir o compromisso, o órgão gerenciador poderá:

5.4.1. Liberar o fornecedor do compromisso assumido, caso a comunicação ocorra antes do pedido de fornecimento, e sem aplicação da penalidade se confirmada a veracidade dos motivos e comprovantes apresentados;

5.4.2. Convocar os demais fornecedores para assegurar igual oportunidade de negociação.

5.5. Não havendo êxito nas negociações, o órgão gerenciador deverá proceder à revogação da ata de registro de preços, adotando as medidas cabíveis para obtenção da contratação mais vantajosa.

5.6. O registro do fornecedor será cancelado quando:

5.6.1. Descumprir as condições da ata de registro de preços;

5.6.2. Não retirar a nota de empenho ou instrumento equivalente no prazo estabelecido pela administração, sem justificativa aceitável;

5.6.3. Não aceitar reduzir o seu preço registrado, na hipótese deste se tornar superior àqueles praticados no mercado;

5.6.4. Sofrer a sanção prevista nos incisos III ou IV do caput do art. 87 da Lei Federal nº 8.666, de 21 de junho de 1993, ou no art. 7º da Lei Federal nº 10.520, de 17 de julho de 2002.

5.7. O cancelamento de registros nas hipóteses previstas nos itens 5.6.1., 5.6.2. e 5.6.4. será formalizado por despacho do órgão gerenciador, assegurado o contraditório e a ampla defesa.

5.8. O cancelamento do registro de preços poderá ocorrer por fato superveniente, decorrente de caso fortuito ou força maior, que prejudique o cumprimento da ata, devidamente comprovados e justificados:

5.8.1. Por razão de interesse público;

5.9. A pedido do fornecedor.

6. CONDIÇÕES GERAIS

6.1. As condições gerais do fornecimento, tais como os prazos para entrega e recebimento do objeto, as obrigações da Administração e do fornecedor registrado, penalidades e demais condições do ajuste, encontram-se definidos Termo de Contrato ou Termo de Referência.

ESTADO DE ALAGOAS

Prefeitura Municipal de Marechal Deodoro
SECRETARIA DE GESTÃO, DOS RECURSOS HUMANOS E PATRIMÔNIO
COMISSÃO PERMANENTE DE LICITAÇÃO

6.2. É vedado efetuar acréscimos nos quantitativos fixados nesta ata de registro de preços, inclusive o acréscimo de que trata o § 1º do art. 65 da Lei nº 8.666/93.

6.3. Para firmeza e validade do pactuado, a presente Ata foi lavrada em 3(três) vias de igual teor, a qual, depois de lida e achada em ordem, vai assinada pelas partes, encaminhada cópia aos demais órgãos participantes.

Marechal Deodoro (AL), (...) de (...) de 2017.

ÓRGÃO

GERENCIADOR _____

FORNECEDOR REGISTRADO _____

TESTEMUNHA Nº1 _____

TESTEMUNHA Nº2 _____

ESTADO DE ALAGOAS
Prefeitura Municipal de Marechal Deodoro
SECRETARIA DE GESTÃO, DOS RECURSOS HUMANOS E PATRIMÔNIO
COMISSÃO PERMANENTE DE LICITAÇÃO

EDITAL DE PREGÃO N.º 10.041/2017
ANEXO III

MINUTA DE CONTRATO DE PRESTAÇÃO DE SERVIÇO

**CONTRATO PARA PRESTAÇÃO DE SERVIÇOS QUE ENTRE SI
CELEBRAM O MUNICÍPIO DE MARECHAL DEODORO E A
EMPRESA.....**

CONTRATO N.º XXX/2017

Pelo presente instrumento, que entre si celebram, de um lado, **Município de Marechal Deodoro**, pessoa jurídica de direito público interno, inscrita no CNPJ sob o nº 12.200.275/0001-58, com sede administrativa na Rua Tavares Bastos, s/nº, Centro, no município de Marechal Deodoro, Alagoas, representado por seu Prefeito, Sr. Cláudio Roberto Ayres da Costa, brasileiro, solteiro, portador do RG de nº xxxxx - SSP/AL e do CPF de nº xxxxxx doravante denominada **CONTRATANTE**, e do outro lado, a empresa, sediada à, inscrita no CNPJ sob nº, Inscrição Estadual n.º, neste ato representada por seu Diretor e/ou Procurador, Sr., RG n.º, CPF n.º, doravante designada **CONTRATADA**, mediante as cláusulas e condições do edital de PREGÃO N.º 039/2017 e seus anexos, na Lei Federal n.º 10.520 de 17 de julho de 2002, Decreto Federal nº 7.892/2013, subsidiariamente pela Lei n. 8.666/93 e suas alterações e nos procedimentos para licitação, acordam o presente contrato, de acordo com o que segue:

1. CLÁUSULA PRIMEIRA - DO OBJETO

1.1. O presente contrato tem por objetivo registro de preços para a contratação de serviços de manutenção predial destinada à administração pública municipal, em conformidade com a descrição do Anexo I deste Edital, destinada as secretarias e órgãos que compõem a Administração Pública Municipal.

1.2. Objeto da contratação:

ITEM	DESCRIÇÃO	VALOR ORÇADO PREFEITURA MUNICIPAL DE MARECHAL DEODORO (em R\$)	PERCENTUAL DE DESCONTO SOBRE O VALOR ORÇADO DA PREFEITURA MUNICIPAL DE MARECHAL DEODORO (EM %)
------	-----------	---	--

ESTADO DE ALAGOAS
Prefeitura Municipal de Marechal Deodoro
SECRETARIA DE GESTÃO, DOS RECURSOS HUMANOS E PATRIMÔNIO
COMISSÃO PERMANENTE DE LICITAÇÃO

1	Prestação dos SERVIÇOS DE MANUTENÇÃO PREDIAL, NA FORMA ESTABELECIDAS NAS PLANILHAS DE SERVIÇOS E INSUMOS DIVERSOS DESCRITOS NO SISTEMA NACIONAL DE PESQUISA DE CUSTOS E ÍNDICES DA CONSTRUÇÃO CIVIL, DENOMINADA SINAPI, NAS EDIFICAÇÕES PÚBLICAS DE USO DO MUNICÍPIO DE MARECHAL DEODORO, EM ALAGOAS – AL.	R\$ 2.500.000,00	_____ %
Valor Global após aplicação do desconto ofertado			R\$ _____,____ (_____)

2. CLÁUSULA SEGUNDA - VIGÊNCIA E EXECUÇÃO

2.1. Este Termo de Contrato tem prazo de vigência e execução de 12 (doze) meses, contados da data da assinatura, devendo o seu extrato ser publicação no Diário Oficial do Estado, a partir de quando as obrigações assumidas pelas partes serão exigíveis, sendo prorrogável na forma do art. 57, da Lei nº 8.666, de 1993.

2.1.1. A Contratada não tem direito subjetivo à prorrogação contratual.

2.1.2. A prorrogação de contrato deverá ser promovida mediante celebração de termo aditivo.

ESTADO DE ALAGOAS

Prefeitura Municipal de Marechal Deodoro
SECRETARIA DE GESTÃO, DOS RECURSOS HUMANOS E PATRIMÔNIO
COMISSÃO PERMANENTE DE LICITAÇÃO

3. CLÁUSULA TERCEIRA – PREÇO

3.1. O valor mensal da contratação é de R\$ (...) (...por extenso...), perfazendo o valor total de R\$ (...) (...por extenso...).

3.1.1. O valor acima é meramente estimativo, de forma que os pagamentos devidos à Contratada dependerão dos quantitativos de serviços efetivamente prestados.

3.2. No valor acima estão incluídas todas as despesas ordinárias diretas e indiretas decorrentes da execução contratual, inclusive tributos ou impostos, encargos sociais, trabalhistas, previdenciários, fiscais e comerciais incidentes, taxa de administração, frete, seguro e outros necessários ao cumprimento integral do objeto da contratação.

4. CLÁUSULA QUARTA – DOTAÇÃO ORÇAMENTÁRIA

4.1. As despesas decorrentes desta contratação estão programadas em dotação orçamentária própria, prevista no orçamento de Marechal Deodoro, para o exercício de 2017, na classificação abaixo:

Gestão/Unidade:

Fonte:

Programa de Trabalho: Elemento de Despesa:

PI:

4.2. No(s) exercício(s) seguinte(s), correrão à conta dos recursos próprios para atender às despesas da mesma natureza, cuja alocação será feita no início de cada exercício financeiro.

5. CLÁUSULA QUINTA – PAGAMENTO

5.1. O pagamento será efetuado pela Contratante no prazo de até 30 dias, contados da apresentação da Nota Fiscal/Fatura contendo o detalhamento dos serviços executados e os materiais empregados, através de ordem bancária, para crédito em banco, agência e conta corrente indicados pelo contratado.

5.2. Os pagamentos decorrentes de despesas cujos valores não ultrapassem o limite de que trata o inciso II do art. 24 da Lei 8.666, de 1993, deverão ser efetuados no

ESTADO DE ALAGOAS

Prefeitura Municipal de Marechal Deodoro
SECRETARIA DE GESTÃO, DOS RECURSOS HUMANOS E PATRIMÔNIO
COMISSÃO PERMANENTE DE LICITAÇÃO

prazo de até 5 (cinco) dias úteis, contados da data da apresentação da Nota Fiscal/Fatura, nos termos do art. 5º, § 3º, da Lei nº 8.666, de 1993.

5.3. A apresentação da Nota Fiscal/Fatura deverá ocorrer no prazo de até 5(cinco) dias, contado da data final do período de adimplimento da parcela da contratação a que aquela se referir.

5.4. O pagamento somente será autorizado depois de efetuado o “atesto” pelo servidor competente, condicionado este ato à verificação da conformidade da Nota Fiscal/Fatura apresentada em relação aos serviços efetivamente prestados e aos materiais empregados.

5.5. Havendo erro na apresentação da Nota Fiscal/Fatura ou dos documentos pertinentes à contratação, ou, ainda, circunstância que impeça a liquidação da despesa, como por exemplo, obrigação financeira pendente, decorrente de penalidade imposta ou inadimplência, o pagamento ficará sobrestado até que a Contratada providencie as medidas saneadoras. Nesta hipótese, o prazo para pagamento iniciar-se-á após a comprovação da regularização da situação, não acarretando qualquer ônus para a Contratante.

5.6. Será efetuada a retenção ou glosa no pagamento, proporcional à irregularidade verificada, sem prejuízo das sanções cabíveis, caso se constate que a Contratada:

5.6.1. Não produziu os resultados acordados;

5.6.2. Deixou de executar as atividades contratadas, ou não as executou com a qualidade mínima exigida;

5.6.3. Deixou de utilizar os materiais e recursos humanos exigidos para a execução do serviço, ou utilizou-os com qualidade ou quantidade inferior à demandada.

5.7. Será considerada data do pagamento o dia em que constar como emitida a ordem bancária para pagamento.

5.8. Antes de cada pagamento à contratada, será realizada consulta ao SICAF para verificar a manutenção das condições de habilitação exigidas no edital.

5.8.1. Não estando o contratado cadastrado no SICAF, deverão ser consultados os sítios oficiais emissores de certidões ou convocado o contratado a encaminhar documento válido que comprove o atendimento das exigências de habilitação.

ESTADO DE ALAGOAS

Prefeitura Municipal de Marechal Deodoro
SECRETARIA DE GESTÃO, DOS RECURSOS HUMANOS E PATRIMÔNIO
COMISSÃO PERMANENTE DE LICITAÇÃO

5.9. Constatando-se a situação de irregularidade da contratada, será providenciada sua notificação, por escrito, para que, no prazo de 10 (dez) dias, regularize sua situação ou, no mesmo prazo, apresente sua defesa.

5.10. Não havendo regularização ou sendo a defesa considerada improcedente, a Contratante deverá comunicar aos órgãos responsáveis pela fiscalização da regularidade fiscal quanto à inadimplência da contratada, bem como quanto à existência de pagamento a ser efetuado, para que sejam acionados os meios pertinentes e necessários para garantir o recebimento de seus créditos.

5.11. Persistindo a irregularidade, a Contratante deverá adotar as medidas necessárias à rescisão contratual nos autos do processo administrativo correspondente, assegurada à contratada a ampla defesa.

5.12. Havendo a efetiva execução do objeto, os pagamentos serão realizados normalmente, até que se decida pela rescisão do contrato, caso a contratada não regularize sua situação.

5.13. Somente por motivo de economicidade, segurança nacional ou outro interesse público de alta relevância, devidamente justificado, em qualquer caso, pela máxima autoridade da Contratante, não será rescindido o contrato em execução com a contratada inadimplente.

5.14. Quando do pagamento, será efetuada a retenção tributária prevista na legislação aplicável.

5.14.1. A Contratada regularmente optante pelo Simples Nacional não sofrerá a retenção tributária quanto aos impostos e contribuições abrangidos por aquele regime. No entanto, o pagamento ficará condicionado à apresentação de comprovação, por meio de documento oficial, de que faz jus ao tratamento tributário favorecido previsto na Lei Complementar nº 123, de 2006.

6. CLÁUSULA SEXTA – REAJUSTE

6.10 percentual de desconto não sofrerá reajuste durante a vigência do contrato.

7. CLÁUSULA SÉTIMA – EXECUÇÃO DOS SERVIÇOS E SEU RECEBIMENTO

7.1. O regime de execução dos serviços a serem executados pela Contratada e os materiais que serão empregados são aqueles previstos no Termo de Referência e na proposta.

ESTADO DE ALAGOAS

Prefeitura Municipal de Marechal Deodoro
SECRETARIA DE GESTÃO, DOS RECURSOS HUMANOS E PATRIMÔNIO
COMISSÃO PERMANENTE DE LICITAÇÃO

7.2. A execução dos serviços será iniciada a partir do recebimento da Ordem de Execução.

7.3. Os serviços serão recebidos provisoriamente no prazo de 5 (cinco) dias, pelo(a) responsável pelo acompanhamento e fiscalização do contrato, para efeito de posterior verificação de sua conformidade com as especificações constantes no Termo de Referência e na proposta.

7.4. Os serviços poderão ser rejeitados, no todo ou em parte, quando em desacordo com as especificações constantes no Termo de Referência e na proposta, devendo ser corrigidos, refeitos ou substituídos no prazo fixado pelo fiscal do contrato, às custas da Contratada, sem prejuízo da aplicação de penalidades.

7.5. Os serviços serão recebidos definitivamente no prazo de 5(cinco) dias, contados do recebimento provisório, após a verificação da qualidade e quantidade do serviço executado e materiais empregados, com a consequente aceitação mediante termo circunstanciado.

7.5.1. Na hipótese de não se proceder à verificação a que se refere o subitem anterior dentro do prazo fixado, reputar-se-á como realizada, consumando-se o recebimento definitivo no dia do esgotamento do prazo.

7.6. O recebimento provisório ou definitivo do objeto não exclui a responsabilidade da Contratada pelos prejuízos resultantes da incorreta execução do contrato.

8. CLÁUSULA OITAVA – FISCALIZAÇÃO

8.1. O acompanhamento e a fiscalização da execução do contrato consistem na verificação da conformidade da prestação dos serviços e da alocação dos recursos necessários, de forma a assegurar o perfeito cumprimento do ajuste, devendo ser exercidos por um ou mais representantes da Contratante, especialmente designados, na forma dos arts. 67 e 73 da Lei nº 8.666, de 1993.

8.2. O representante da Contratante deverá ter a experiência necessária para o acompanhamento e controle da execução dos serviços e do contrato. 9.3. A verificação da adequação da prestação do serviço deverá ser realizada com base nos critérios previstos no Termo de Referência e na proposta.

8.4. A execução dos contratos deverá ser acompanhada e fiscalizada por meio de instrumentos de controle, que compreendam a mensuração dos seguintes aspectos:

8.4.1. Os resultados alcançados em relação ao objeto contratado, com a verificação dos prazos de execução e da qualidade demandada;

ESTADO DE ALAGOAS

Prefeitura Municipal de Marechal Deodoro
SECRETARIA DE GESTÃO, DOS RECURSOS HUMANOS E PATRIMÔNIO
COMISSÃO PERMANENTE DE LICITAÇÃO

8.4.2. Os recursos humanos empregados, em função da quantidade e da formação profissional exigidas;

8.4.3. A qualidade e quantidade dos recursos materiais, equipamentos e utensílios utilizados;

8.4.4. A adequação dos serviços prestados à rotina de execução estabelecida;

8.4.5. O cumprimento das demais obrigações decorrentes do contrato; e

8.4.6. A satisfação da Administração usuária.

8.5. O fiscal ou gestor do contrato, ao verificar que houve subdimensionamento da produtividade pactuada, sem perda da qualidade na execução do serviço, deverá comunicar à autoridade responsável para que esta promova a adequação contratual à produtividade efetivamente realizada, respeitando-se os limites de alteração dos valores contratuais previstos no § 1º do artigo 65 da Lei nº 8.666, de 1993.

8.6. A conformidade do material a ser utilizado na execução dos serviços deverá ser verificada juntamente com o documento da Contratada que contenha a relação detalhada dos mesmos, de acordo com o estabelecido no Termo de Referência e na proposta, informando as respectivas quantidades e especificações técnicas, tais como: marca, qualidade e forma de uso.

8.7. O representante da Contratante deverá promover o registro das ocorrências verificadas, adotando as providências necessárias ao fiel cumprimento das cláusulas contratuais, conforme o disposto nos §§ 1º e 2º do art. 67 da Lei nº 8.666, de 1993.

8.8. O descumprimento total ou parcial das demais obrigações e responsabilidades assumidas pela Contratada ensejará a aplicação de sanções administrativas, previstas neste Termo de Referência e na legislação vigente, podendo culminar em rescisão contratual, conforme disposto nos artigos 77 e 80 da Lei nº 8.666, de 1993.

8.10. A fiscalização de que trata esta cláusula não exclui nem reduz a responsabilidade da Contratada, inclusive perante terceiros, por qualquer irregularidade, ainda que resultante de imperfeições técnicas, vícios redibitórios, ou emprego de material inadequado ou de qualidade inferior e, na ocorrência desta, não implica em corresponsabilidade da Contratante ou de seus agentes e prepostos, de conformidade com o art. 70 da Lei nº 8.666, de 1993.

9. CLÁUSULA NONA – OBRIGAÇÕES DA CONTRATANTE E DA CONTRATADA

9.1. São obrigações da Contratante:

9.1.1. Exigir o cumprimento de todas as obrigações assumidas pela Contratada, de acordo com as cláusulas contratuais e os termos de sua proposta;

ESTADO DE ALAGOAS

Prefeitura Municipal de Marechal Deodoro
SECRETARIA DE GESTÃO, DOS RECURSOS HUMANOS E PATRIMÔNIO
COMISSÃO PERMANENTE DE LICITAÇÃO

9.1.2. Exercer o acompanhamento e a fiscalização dos serviços, por servidor especialmente designado, anotando em registro próprio as falhas detectadas, indicando dia, mês e ano, bem como o nome dos empregados eventualmente envolvidos, e encaminhando os apontamentos à autoridade competente para as providências cabíveis;

9.1.3. Notificar a Contratada por escrito da ocorrência de eventuais imperfeições no curso da execução dos serviços, fixando prazo para a sua correção;

9.1.4. Não permitir que os empregados da Contratada realizem horas extras, exceto em caso de comprovada necessidade de serviço, formalmente justificada pela autoridade do órgão para o qual o trabalho seja prestado e desde que observado o limite da legislação trabalhista;

9.1.5. Pagar à Contratada o valor resultante da prestação do serviço, no prazo e condições estabelecidas no Edital e seus anexos;

9.1.6. Efetuar as retenções tributárias devidas sobre o valor da Nota Fiscal/Fatura fornecida pela Contratada.

9.2. São obrigações da Contratada:

9.2.1. Executar os serviços conforme especificações do Termo de Referência e de sua proposta, com a alocação dos empregados necessários ao perfeito cumprimento das cláusulas contratuais, além de fornecer os materiais e equipamentos, ferramentas e utensílios necessários, na qualidade e quantidade especificadas no Termo de Referência e em sua proposta;

9.2.2. Reparar, corrigir, remover ou substituir, às suas expensas, no total ou em parte, no prazo fixado pelo fiscal do contrato, os serviços efetuados em que se verificarem vícios, defeitos ou incorreções resultantes da execução ou dos materiais empregados;

9.2.3. Manter o empregado nos horários predeterminados pela Administração;

9.2.4. Responsabilizar-se pelos vícios e danos decorrentes da execução do objeto, de acordo com os artigos 14 e 17 a 27, do Código de Defesa do Consumidor (Lei nº 8.078, de 1990), ficando a Contratante autorizada a descontar da garantia, caso exigida no edital, ou dos pagamentos devidos à Contratada, o valor correspondente aos danos sofridos;

9.2.5. Utilizar empregados habilitados e com conhecimentos básicos dos serviços a serem executados, em conformidade com as normas e determinações em vigor;

9.2.6. Apresentar os empregados devidamente uniformizados e identificados por meio de crachá, além de provê-los com os Equipamentos de Proteção Individual - EPI, quando for o caso;

ESTADO DE ALAGOAS

Prefeitura Municipal de Marechal Deodoro
SECRETARIA DE GESTÃO, DOS RECURSOS HUMANOS E PATRIMÔNIO
COMISSÃO PERMANENTE DE LICITAÇÃO

9.2.7. Apresentar à Contratante, quando for o caso, a relação nominal dos empregados que adentrarão o órgão para a execução do serviço;

9.2.8. Responsabilizar-se por todas as obrigações trabalhistas, sociais, previdenciárias, tributárias e as demais previstas na legislação específica, cuja inadimplência não transfere responsabilidade à Contratante;

9.2.9. Atender as solicitações da Contratante quanto à substituição dos empregados alocados, no prazo fixado pelo fiscal do contrato, nos casos em que ficar constatado descumprimento das obrigações relativas à execução do serviço, conforme descrito no Termo de Referência;

9.2.10. Instruir seus empregados quanto à necessidade de acatar as normas internas da Administração;

9.2.11. Instruir seus empregados a respeito das atividades a serem desempenhadas, alertando-os a não executar atividades não abrangidas pelo contrato, devendo a Contratada relatar à Contratante toda e qualquer ocorrência neste sentido, a fim de evitar desvio de função;

9.2.12. Relatar à Contratante toda e qualquer irregularidade verificada no decorrer da prestação dos serviços;

9.2.13. Não permitir a utilização de qualquer trabalho do menor de dezesseis anos, exceto na condição de aprendiz para os maiores de quatorze anos; nem permitir a utilização do trabalho do menor de dezoito anos em trabalho noturno, perigoso ou insalubre;

9.2.14. Manter durante toda a vigência do contrato, em compatibilidade com as obrigações assumidas, todas as condições de habilitação e qualificação exigidas na licitação;

9.2.15. Guardar sigilo sobre todas as informações obtidas em decorrência do cumprimento do contrato;

9.2.16. Arcar com o ônus decorrente de eventual equívoco no dimensionamento dos quantitativos de sua proposta, devendo complementá-los, caso o previsto inicialmente em sua proposta não seja satisfatório para o atendimento ao objeto da licitação, exceto quando ocorrer algum dos eventos arrolados nos incisos do § 1º do art. 57 da Lei nº 8.666, de 1993.

10. CLÁUSULA DÉCIMA – SANÇÕES ADMINISTRATIVAS

10.1. Comete infração administrativa nos termos da Lei nº 8.666, de 1993, da Lei nº 10.520, de 2002, e da Lei 12.846, de 2013, a Contratada que:

ESTADO DE ALAGOAS

Prefeitura Municipal de Marechal Deodoro
SECRETARIA DE GESTÃO, DOS RECURSOS HUMANOS E PATRIMÔNIO
COMISSÃO PERMANENTE DE LICITAÇÃO

10.1.1. Inexecutar total ou parcialmente qualquer das obrigações assumidas em decorrência da contratação;

10.1.2. Ensejar o retardamento da execução do objeto;

10.1.3. Fraudar na execução do contrato;

10.1.4. Comportar-se de modo inidôneo;

10.1.5. Cometer fraude fiscal;

10.1.6. Não manter a proposta;

10.1.7. Criar, de modo fraudulento ou irregular, pessoa jurídica para celebrar contrato administrativo;

10.1.8. Obter vantagem ou benefício indevido, de modo fraudulento, de modificações ou prorrogações de contratos celebrados com a administração pública, sem autorização em lei, no ato convocatório da licitação pública ou nos respectivos instrumentos contratuais;

10.1.9. Manipular ou fraudar o equilíbrio econômico-financeiro dos contratos celebrados com a administração pública;

10.2. A Contratada que cometer qualquer das infrações discriminadas no subitem acima ficará sujeita, sem prejuízo da responsabilidade civil e criminal, às sanções previstas Lei nº 8.666, de 1993, da Lei nº 10.520, de 2002, e da Lei 12.846, de 2013, observado o Decreto nº 4.054, de 19 de setembro de 2008.

10.3. Também ficam sujeitas às penalidades do art. 87, III e IV da Lei nº 8.666, de 1993, a Contratada que:

10.3.1. Tenha sofrido condenação definitiva por praticar, por meio doloso, fraude fiscal no recolhimento de quaisquer tributos;

10.3.2. Tenha praticado atos ilícitos visando a frustrar os objetivos da licitação;

10.3.3. Demonstre não possuir idoneidade para contratar com a Administração em virtude de atos ilícitos praticados.

10.4. A aplicação de qualquer das penalidades previstas realizar-se-á em processo administrativo que assegurará o contraditório e a ampla defesa à Contratada, observando-se o procedimento previsto na Lei nº 8.666, de 1993, e subsidiariamente a Lei nº 6.161, de 2000.

ESTADO DE ALAGOAS

Prefeitura Municipal de Marechal Deodoro
SECRETARIA DE GESTÃO, DOS RECURSOS HUMANOS E PATRIMÔNIO
COMISSÃO PERMANENTE DE LICITAÇÃO

10.5. A autoridade competente, na aplicação das sanções, levará em consideração a gravidade da conduta do infrator, o caráter educativo da pena, bem como o dano causado à Administração, observado o princípio da proporcionalidade.

11. CLÁUSULA ONZE – RESCISÃO

11.1. O presente Termo de Contrato poderá ser rescindido nas hipóteses previstas no art. 78 da Lei nº 8.666, de 1993, com as consequências indicadas no art. 80 da mesma Lei, sem prejuízo das sanções aplicáveis.

11.2. É admissível a fusão, cisão ou incorporação da Contratada com ou em outra pessoa jurídica, desde que sejam observados pela nova pessoa jurídica todos os requisitos de habilitação exigidos na licitação original; sejam mantidas as demais cláusulas e condições do contrato; não haja prejuízo à execução do objeto pactuado e haja a anuência expressa da Administração à continuidade do contrato.

11.3. Os casos de rescisão contratual serão formalmente motivados, assegurando-se à Contratada o direito à prévia e ampla defesa.

11.4. A Contratada reconhece os direitos da Contratante em caso de rescisão administrativa prevista no art. 77 da Lei nº 8.666, de 1993.

11.5. O termo de rescisão será precedido de Relatório indicativo dos seguintes aspectos, conforme o caso:

11.5.1. Balanço dos eventos contratuais já cumpridos ou parcialmente cumpridos;

11.5.2. Relação dos pagamentos já efetuados e ainda devidos;

11.5.3. Indenizações e multas.

12. CLÁUSULA DOZE – VEDAÇÕES

12.1. É vedado à Contratada:

12.1.1. Caucionar ou utilizar este Termo de Contrato para qualquer operação financeira;

12.1.2. Interromper a execução dos serviços sob alegação de inadimplemento por parte da Contratante, salvo nos casos previstos em lei.

13. CLÁUSULA TREZE – ALTERAÇÕES

13.1. Eventuais alterações contratuais reger-se-ão pela disciplina do art. 65 da Lei nº 8.666, de 1993.

ESTADO DE ALAGOAS

Prefeitura Municipal de Marechal Deodoro
SECRETARIA DE GESTÃO, DOS RECURSOS HUMANOS E PATRIMÔNIO
COMISSÃO PERMANENTE DE LICITAÇÃO

13.2. A Contratada é obrigada a aceitar, nas mesmas condições contratuais, os acréscimos ou supressões que se fizerem necessários, até o limite de 25% (vinte e cinco por cento) do valor inicial atualizado do contrato.

13.3. As supressões resultantes de acordo celebrado entre as partes Contratantes poderão exceder o limite de 25% (vinte e cinco por cento) do valor inicial atualizado do contrato.

14. CLÁUSULA QUARTOZE – DOS CASOS OMISSOS

14.1. Os casos omissos serão decididos pela Contratante segundo as disposições contidas na Lei nº 8.666, de 1993, na Lei nº 10.520, de 2002, e nas demais normas de licitações e contratos administrativos, além de, subsidiariamente, as disposições contidas na Lei nº 8.078, de 1990 – Código de Defesa do Consumidor, e normas e princípios gerais dos contratos.

15. CLÁUSULA QUINZE – PUBLICAÇÃO

15.1. Incumbirá à Contratante providenciar a publicação deste instrumento, por extrato, no Diário Oficial do Estado, no prazo previsto na Lei nº 8.666, de 1993.

16. CLÁUSULA DEZESSETE – FORO

16.1. O Foro para solucionar os litígios que decorrerem da execução deste Termo de Contrato será o da Comarca de Marechal Deodoro– AL. Para firmeza e validade do pactuado, o presente Contrato foi lavrado em 3 (três) vias de igual teor, o qual, depois de lido e achado em ordem, vai assinado pelos contratantes.

Marechal Deodoro (AL), em (...) de (...) de (...).

CONTRATANTE _____

CONTRATADA _____

GESTOR CONTRATUAL _____

TESTEMUNHA - CPF Nº _____

TESTEMUNHA - CPF Nº _____

ESTADO DE ALAGOAS

Prefeitura Municipal de Marechal Deodoro
SECRETARIA DE GESTÃO, DOS RECURSOS HUMANOS E PATRIMÔNIO
COMISSÃO PERMANENTE DE LICITAÇÃO